EUROPÄISCHE ZENTRALBANK

EUROSYSTEM

Pressemitteilung

26. November 2026

Geldmengenentwicklung im Euroraum: Oktober 2026

- Die Jahreswachstumsrate des weit gefassten Geldmengenaggregats M3 lag im Oktober 2026 unverändert gegenüber dem Vormonat bei 3,6 % (revidiert von zuvor 3,5 %).
- Die Jahreswachstumsrate des enger gefassten Geldmengenaggregats M1, das den Bargeldumlauf und die täglich fälligen Einlagen umfasst, sank im Oktober auf 2,4 %, verglichen mit 2,7 % im September.
- Die Jahreswachstumsrate der bereinigten Buchkredite an private Haushalte lag im Oktober bei 3,1 % und war somit unverändert gegenüber dem Vormonat.
- Die Jahreswachstumsrate der bereinigten Buchkredite an nichtfinanzielle Kapitalgesellschaften stieg im Oktober auf 4,5 % nach 4,3 % im September (revidiert von zuvor 4,2 %).

Komponenten der weit gefassten Geldmenge M3

Die Jahreswachstumsrate des weit gefassten Geldmengenaggregats M3 lag im Oktober 2026 unverändert gegenüber dem Vormonat bei 3,6 %. In den drei Monaten bis Oktober betrug sie durchschnittlich 3,6 %. Die Komponenten von M3 entwickelten sich wie folgt: Die jährliche Wachstumsrate des enger gefassten Geldmengenaggregats M1, das den Bargeldumlauf und die täglich fälligen Einlagen umfasst, verringerte sich von 2,7 % im September auf 2,4 % im Oktober. Die Jahresänderungsrate der sonstigen kurzfristigen Einlagen (M2 - M1) belief sich im Berichtsmonat auf 4,7 % nach 4,6 % im September. Im selben Zeitraum erhöhte sich die jährliche Zuwachsrate der marktfähigen Finanzinstrumente (M3 - M2) von 7,3 % auf 9,8 %.

Europäische Zentralbank
Generaldirektion Kommunikation
Sonnemannstraße 20, 60314 Frankfurt am Main, Deutschland
Tel.: +49 69 1344 7455, E-Mail: media@ecb.europa.eu, Internet: www.ecb.europa.eu

Nachdruck nur mit Quellenangabe gestattet.
Übersetzung: Deutsche Bundesbank

Abbildung 1
Geldmengenaggregate

(Jahreswachstumsrate)

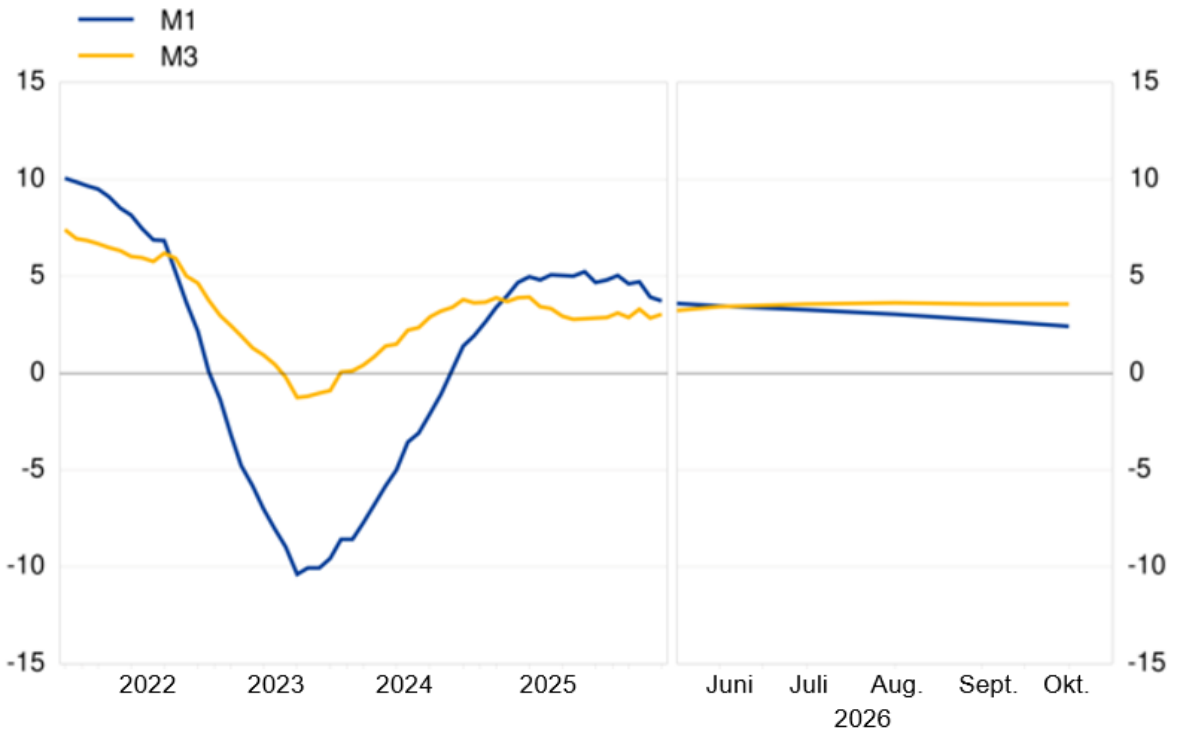

Daten zu den Geldmengenaggregaten

Betrachtet man die Beiträge der einzelnen Komponenten zur Jahreswachstumsrate von M3, so lag der Beitrag des enger gefassten Geldmengenaggregats M1 im Oktober bei 1,6 Prozentpunkten (nach 1,8 Prozentpunkten im Vormonat). Der Beitrag der sonstigen kurzfristigen Einlagen (M2 - M1) belief sich im Berichtsmonat auf 1,4 Prozentpunkte (nach 1,3 Prozentpunkten), und jener der marktfähigen Finanzinstrumente (M3 - M2) lag bei 0,6 Prozentpunkten (nach 0,5 Prozentpunkten).

Die in M3 enthaltenen Einlagen entwickelten sich aufgeschlüsselt nach geldhaltenden Sektoren wie folgt: Die Jahreswachstumsrate der Einlagen privater Haushalte ging von 2,4 % im September auf 2,2 % im Oktober zurück. Die entsprechende Zuwachsrate der Einlagen nichtfinanzieller Kapitalgesellschaften sank unterdessen von 5,4 % auf 4,8 %. Die Jahreswachstumsrate der Einlagen von Investmentfonds (ohne Geldmarktfonds) erhöhte sich von -0,3 % im September auf 2,9 % im Oktober.

Europäische Zentralbank
Generaldirektion Kommunikation
Sonnemannstraße 20, 60314 Frankfurt am Main, Deutschland
Tel.: +49 69 1344 7455, E-Mail: media@ecb.europa.eu, Internet: www.ecb.europa.eu

Nachdruck nur mit Quellenangabe gestattet.
Übersetzung: Deutsche Bundesbank

Gegenposten der weit gefassten Geldmenge M3

Die Veränderungen der Posten der konsolidierten Bilanz des MFI-Sektors, die nicht zur Geldmenge M3 gerechnet werden (M3-Gegenposten), wirkten sich im Oktober 2026 wie folgt auf die Jahreswachstumsrate von M3 aus: Die Forderungen an den privaten Sektor steuerten 3,4 Prozentpunkte bei (wie im Vormonat), die Nettoforderungen an Ansässige außerhalb des Euroraums 2,3 Prozentpunkte (nach 2,5 Prozentpunkten), die Forderungen an öffentliche Haushalte -0,3 Prozentpunkte (nach -0,2 Prozentpunkten), die längerfristigen Verbindlichkeiten -1,8 Prozentpunkte (wie im Vormonat) und die übrigen Gegenposten -0,1 Prozentpunkte (nach -0,2 Prozentpunkten).

Abbildung 2

Beitrag der M3-Gegenposten zur Jahreswachstumsrate von M3

(in Prozentpunkten)

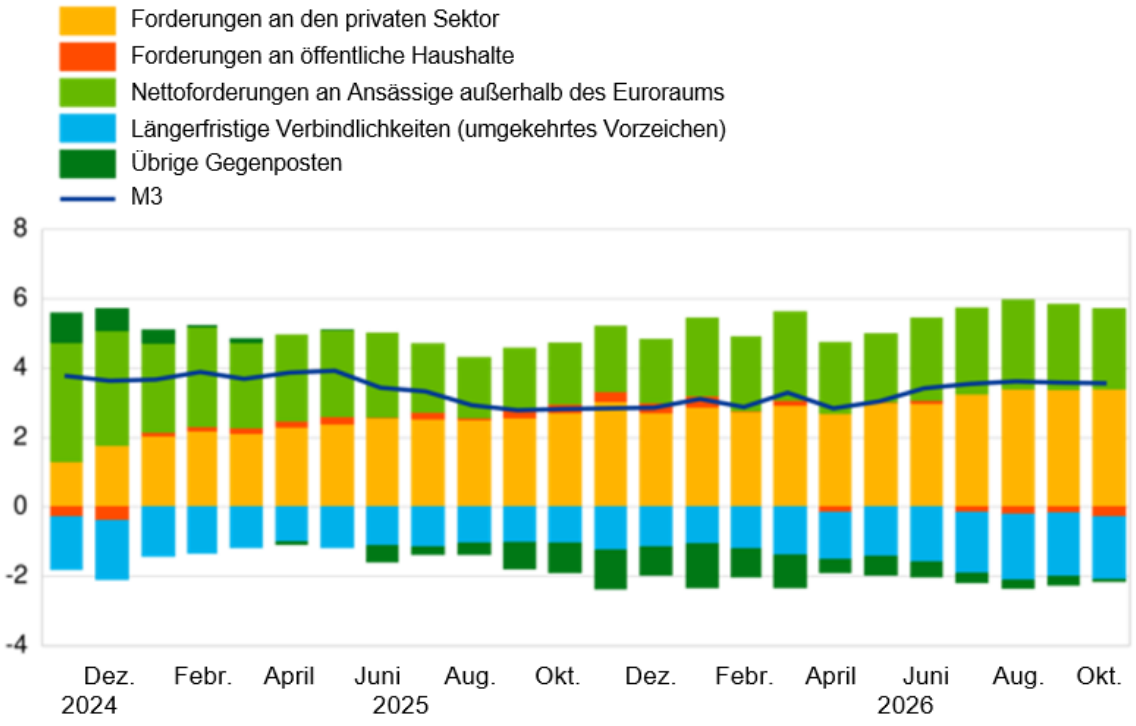

Daten zu den Beiträgen der M3-Gegenposten zur Jahreswachstumsrate von M3

Europäische Zentralbank
Generaldirektion Kommunikation
Sonnemannstraße 20, 60314 Frankfurt am Main, Deutschland
Tel.: +49 69 1344 7455, E-Mail: media@ecb.europa.eu, Internet: www.ecb.europa.eu

Nachdruck nur mit Quellenangabe gestattet.
Übersetzung: Deutsche Bundesbank

Forderungen an Nicht-MFIs im Euroraum

Die Jahreswachstumsrate der gesamten Forderungen an Nicht-MFIs im Euroraum war im Oktober mit 2,4 % gegenüber dem Vormonat unverändert. Die jährliche Wachstumsrate der Forderungen an öffentliche Haushalte belief sich im Berichtsmonat auf -0,8 % nach -0,5 % im September. Die Jahreswachstumsrate der Forderungen an den privaten Sektor belief sich im Oktober wie bereits im Vormonat auf 3,6 %.

Die Jahreswachstumsrate der um Kreditübertragungen sowie fiktive Cash-Pooling-Aktivitäten bereinigten Buchkredite an den privaten Sektor betrug im Oktober 4,3 %, verglichen mit 4,4 % im Vormonat. Innerhalb des nichtfinanziellen Privatsektors lag die jährliche Wachstumsrate der bereinigten Buchkredite an private Haushalte im Oktober wie bereits im Vormonat bei 3,1 %, während sich jene der bereinigten Buchkredite an nichtfinanzielle Kapitalgesellschaften auf 4,5 % erhöhte nach 4,3 % im September.

Abbildung 3
Bereinigte Buchkredite an den privaten Sektor

(Jahreswachstumsrate)

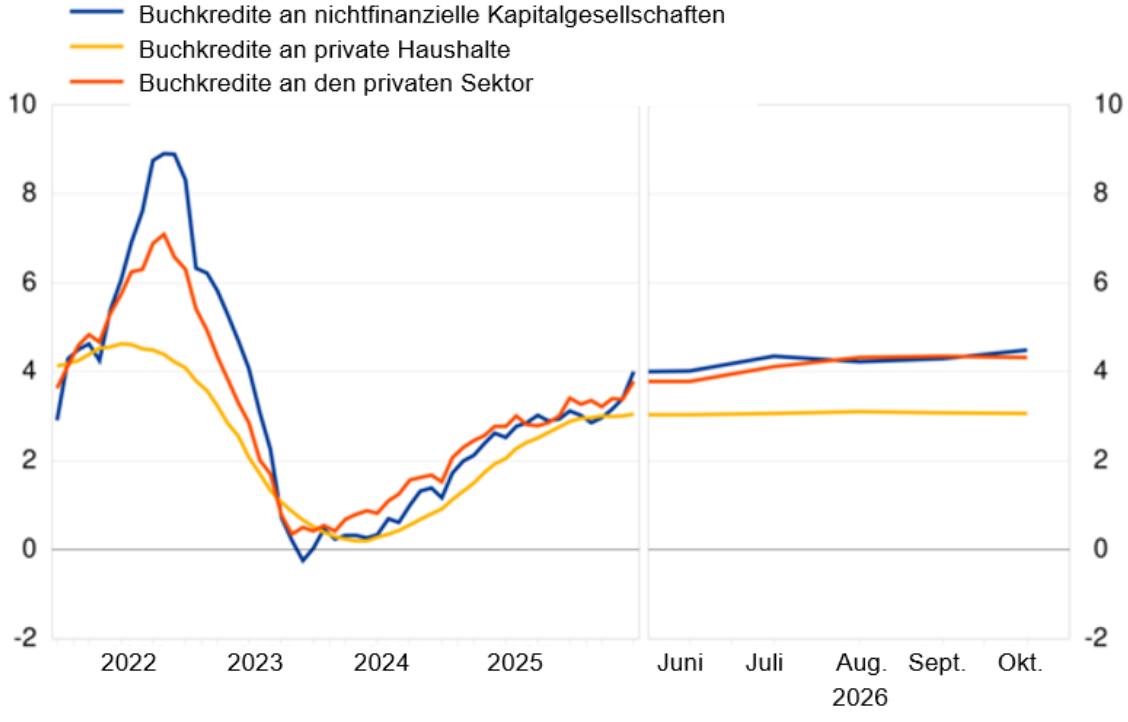

Daten zu den bereinigten Buchkrediten an den privaten Sektor

Europäische Zentralbank
Generaldirektion Kommunikation
Sonnemannstraße 20, 60314 Frankfurt am Main, Deutschland
Tel.: +49 69 1344 7455, E-Mail: media@ecb.europa.eu, Internet: www.ecb.europa.eu

Nachdruck nur mit Quellenangabe gestattet.
Übersetzung: Deutsche Bundesbank

Anhang

Tabelle 1 bis 4

Anmerkung:

- Soweit nicht anders angegeben, sind die in dieser Pressemitteilung ausgewiesenen Daten um Saison- und zum Monatsende auftretende Kalendereffekte bereinigt.
- Der Begriff „privater Sektor“ bezieht sich auf Nicht-MFIs im Euroraum (ohne öffentliche Haushalte).
- Die Hyperlinks verweisen auf Daten, die sich aufgrund von Revisionen mit jeder neuen Veröffentlichung ändern können. Die Daten der im Anhang aufgeführten Tabellen stellen eine Momentaufnahme zum Zeitpunkt der aktuellen Veröffentlichung dar.

Europäische Zentralbank
Generaldirektion Kommunikation
Sonnemannstraße 20, 60314 Frankfurt am Main, Deutschland
Tel.: +49 69 1344 7455, E-Mail: media@ecb.europa.eu, Internet: www.ecb.europa.eu

Nachdruck nur mit Quellenangabe gestattet.
Übersetzung: Deutsche Bundesbank

1 Geldmengenentwicklung im Euroraum: Oktober 2026

(in Mrd. €; Veränderung gegen Vorjahr in %; saisonbereinigte Daten[a])

	Monats-endstände	Veränderung gegen Vormonat			Jahreswachstumsrate		
	Okt. 2026	Aug. 2026	Sept. 2026	Okt. 2026	Aug. 2026	Sept. 2026	Okt. 2026
KOMPONENTEN VON M3							
1. M3	**17 764**	**26**	**49**	**35**	**3,6**	**3,6**	**3,6**
1.1. M2	16 541	29	31	24	3,4	3,3	3,1
1.1.1. M1	11 381	12	20	33	3,0	2,7	2,4
Bargeldumlauf	1 623	3	3	3	2,4	2,4	2,3
Täglich fällige Einlagen	9 759	9	16	30	3,1	2,8	2,4
1.1.2. Sonstige kurzfristige Einlagen (M2 - M1)	5 159	17	12	- 9	4,1	4,6	4,7
Einlagen mit vereinbarter Laufzeit von bis zu 2 Jahren	2 592	17	12	- 3	6,6	8,3	9,2
Einlagen mit vereinbarter Kündigungsfrist von bis zu 3 Monaten	2 568	- 1	- 1	- 7	1,7	1,2	0,6
1.2. Marktfähige Finanzinstrumente (M3 - M2)	1 223	- 3	17	12	7,3	7,3	9,8
Repogeschäfte	222	4	5	- 8	5,8	1,7	4,9
Geldmarktfondsanteile	941	- 8	6	15	4,6	4,2	7,2
Schuldverschreibungen mit einer Laufzeit von bis zu 2 Jahren	61	1	6	5	156,6	432,1	150,5
GEGENPOSTEN ZU M3							
Verbindlichkeiten der MFIs:							
2. Verbindlichkeiten gegenüber Zentralstaaten[b]	**439**	**5**	**- 18**	**50**	**- 3,7**	**- 12,7**	**- 2,1**
3. Längerfristige Verbindlichkeiten gegenüber anderen Nicht-MFIs im Euroraum	**8 582**	**36**	**14**	**15**	**3,9**	**3,8**	**3,7**
3.1. Einlagen mit vereinbarter Laufzeit von mehr als 2 Jahren	1 861	2	- 9	2	0,9	0,0	- 0,1
3.2. Einlagen mit vereinbarter Kündigungsfrist von mehr als 3 Monaten	138	1	0	1	4,3	3,8	4,2
3.3. Schuldverschreibungen mit einer Laufzeit von mehr als 2 Jahren	2 795	13	13	- 4	7,2	6,9	6,0
3.4. Kapital und Rücklagen	3 788	20	10	16	3,0	3,4	3,9
Forderungen der MFIs:							
4. Forderungen an Nicht-MFIs im Euroraum	**22 971**	**31**	**50**	**53**	**2,4**	**2,4**	**2,4**
4.1. Forderungen an öffentliche Haushalte	6 216	- 18	19	- 15	- 0,5	- 0,5	- 0,8
Buchkredite	1 066	- 1	4	3	3,9	4,1	3,8
Schuldverschreibungen	5 124	- 17	15	- 18	- 1,4	- 1,4	- 1,7
Anteilsrechte	27	0	0	0	1,9	2,1	2,0
4.2. Forderungen an den privaten Sektor[c]	16 755	49	32	67	3,6	3,6	3,6
Buchkredite	14 131	43	35	59	4,4	4,3	4,4
Bereinigte Buchkredite [d]	14 402	50	41	49	4,3	4,4	4,3
Schuldverschreibungen	1 516	- 1	- 6	- 5	- 3,1	- 3,0	- 3,5
Anteilsrechte	739	5	3	5	3,8	3,7	3,1
Von Investmentfonds (ohne Geldmarktfonds) begebene Anteile	368	2	- 1	9	3,8	3,4	5,3
5. Nettoforderungen an Ansässige außerhalb des Euroraums	**3 625**	**26**	**37**	**6**	**-**	**-**	**-**
6. Andere Gegenposten zu M3 (Rest)	**190**	**9**	**- 42**	**41**	**-**	**-**	**-**
Darunter:							
6.1. Repogeschäfte mit zentralen Kontrahenten (Verbindlichkeiten)[e]	437	- 33	- 4	- 10	16,8	41,9	0,7
6.2. Reverse-Repo-Geschäfte mit zentralen Kontrahenten (Forderungen)[e]	296	10	5	2	16,1	24,8	11,6

(a) Differenzen in den Summen durch Runden der Zahlen. Die Angaben in dieser Tabelle basieren auf der konsolidierten Bilanz der monetären Finanzinstitute (MFIs), die ihren Sitz im Euroraum haben. Der MFI-Sektor umfasst das Eurosystem, Kreditinstitute (ohne Zentralbanken) und Geldmarktfonds. „Veränderung gegen Vormonat“ ergibt sich aus Bestandsveränderungen ohne Neubewertungen, Wechselkursänderungen, Umgruppierungen und andere nicht transaktionsbedingte Veränderungen. Zu M3 zählen Verbindlichkeiten von MFIs sowie kurzfristige Verbindlichkeiten aus Einlagen der Post und bestimmter Stellen der Zentralstaaten gegenüber im Euroraum ansässigen Nicht-MFIs (ohne Zentralstaaten).

(b) Einschließlich Einlagen der Zentralstaaten beim MFI-Sektor sowie der von Zentralstaaten gehaltenen vom MFI-Sektor begebenen Wertpapiere.

(c) Bezieht sich auf Nicht-MFIs im Euroraum (ohne öffentliche Haushalte).

(d) Buchkredite bereinigt um Effekte aus Übertragungen aus bzw. in MFI-Bilanzen sowie um durch MFIs erbrachte fiktive Cash-Pooling-Dienstleistungen. Weitere Aufschlüsselungen finden sich i Tabelle 4.

(e) Reihe nicht saisonbereinigt.

2 Beitrag zur Jahreswachstumsrate von M3: Oktober 2026

(Beitrag in Prozentpunkten zur Veränderung von M3 gegenüber dem Vorjahr in %; saisonbereinigte Daten[a])

	Aug. 2026	Sept. 2026	Okt. 2026
KOMPONENTEN VON M3			
1. M1	2,0	1,8	1,6
1.1. Bargeldumlauf	0,2	0,2	0,2
1.2. Täglich fällige Einlagen	1,7	1,5	1,4
2. M2 - M1 (sonstige kurzfristige Einlagen)	1,2	1,3	1,4
3. M3 - M2 (marktfähige Finanzinstrumente)	0,5	0,5	0,6
GEGENPOSTEN ZU M3			
4. Forderungen an den privaten Sektor	3,4	3,4	3,4
5. Forderungen an öffentliche Haushalte	- 0,2	- 0,2	- 0,3
6. Nettoforderungen an Ansässige außerhalb des Euroraums	2,6	2,5	2,3
7. Längerfristige Verbindlichkeiten (umgekehrtes Vorzeichen)[b]	- 1,9	- 1,8	- 1,8
8. Übrige Gegenposten	- 0,2	- 0,2	- 0,1
M3 (Summe der Posten 1 bis 3 oder 4 bis 8)	**3,6**	**3,6**	**3,6**

(a) Differenzen in den Summen durch Runden der Zahlen.

(b) Längerfristige Verbindlichkeiten gegenüber Gebietsansässigen ohne Zentralstaaten.

3 In M3 enthaltene Einlagen: Oktober 2026

(in Mrd. €; Veränderung gegen Vorjahr in %; saisonbereinigte Daten[a])

	Monats-endstände	Veränderung gegen Vormonat			Jahreswachstumsrate		
	Okt. 2026	Aug. 2026	Sept. 2026	Okt. 2026	Aug. 2026	Sept. 2026	Okt. 2026
Einlagen insgesamt	**15 140**	**30**	**33**	**13**	**3,5**	**3,4**	**3,3**
1. Einlagen privater Haushalte[b]	**9 207**	**7**	**6**	**15**	**2,5**	**2,4**	**2,2**
1.1. Täglich fällige Einlagen	5 594	- 2	- 1	2	3,0	2,4	2,1
1.2. Einlagen mit vereinbarter Laufzeit von bis zu 2 Jahren	1 233	9	9	18	2,3	5,1	6,7
1.3. Einlagen mit vereinbarter Kündigungsfrist von bis zu 3 Monaten	2 380	- 1	- 1	- 5	1,5	0,9	0,4
1.4. Repogeschäfte	1	0	0	0	- 10,4	- 19,5	- 19,5
2. Einlagen nichtfinanzieller Kapitalgesellschaften	**3 671**	**1**	**22**	**- 16**	**5,0**	**5,4**	**4,8**
2.1. Täglich fällige Einlagen	2 651	7	9	- 3	3,6	3,5	2,7
2.2. Einlagen mit vereinbarter Laufzeit von bis zu 2 Jahren	861	- 7	14	- 14	9,1	11,7	11,7
2.3. Einlagen mit vereinbarter Kündigungsfrist von bis zu 3 Monaten	151	0	- 1	- 1	4,7	3,7	2,0
2.4. Repogeschäfte	8	0	0	1	20,5	32,0	46,0
3. Einlagen von Investmentfonds (ohne Geldmarktfonds)	**471**	**- 3**	**9**	**- 8**	**2,0**	**- 0,3**	**2,9**
3.1. Täglich fällige Einlagen	385	0	5	- 2	2,5	0,7	3,0
3.2. Einlagen mit vereinbarter Laufzeit von bis zu 2 Jahren	40	- 2	2	- 2	2,4	7,6	10,0
3.3. Einlagen mit vereinbarter Kündigungsfrist von bis zu 3 Monaten	2	0	0	0	2,4	13,3	2,9
3.4. Repogeschäfte	43	- 1	2	- 4	- 1,4	- 12,5	- 3,7
4. Einlagen von Versicherungsgesellschaften und Pensionseinrichtungen	**239**	**3**	**- 7**	**4**	**3,9**	**- 1,0**	**3,2**
4.1. Täglich fällige Einlagen	168	3	- 4	1	4,0	- 0,9	0,5
4.2. Einlagen mit vereinbarter Laufzeit von bis zu 2 Jahren	40	0	- 1	2	7,5	10,4	19,7
4.3. Einlagen mit vereinbarter Kündigungsfrist von bis zu 3 Monaten	4	0	0	0	- 15,1	- 14,9	- 14,9
4.4. Repogeschäfte	28	0	- 2	1	1,3	- 12,6	1,5
5. Einlagen sonstiger nichtmonetärer finanzieller Kapitalgesellschaften[c]	**993**	**41**	**- 1**	**24**	**10,6**	**9,9**	**10,5**
5.1. Täglich fällige Einlagen	562	15	2	28	7,6	7,0	7,9
5.2. Einlagen mit vereinbarter Laufzeit von bis zu 2 Jahren	275	15	- 8	- 2	19,0	14,3	14,7
5.3. Einlagen mit vereinbarter Kündigungsfrist von bis zu 3 Monaten	23	0	1	- 1	13,4	18,4	15,9
5.4. Repogeschäfte[c]	133	10	4	0	8,3	13,3	13,2
6. Einlagen sonstiger öffentlicher Haushalte	**559**	**- 18**	**3**	**- 6**	**0,8**	**2,4**	**- 0,5**

(a) Differenzen in den Summen durch Runden der Zahlen. Die Angaben in dieser Tabelle basieren auf der konsolidierten Bilanz der monetären Finanzinstitute (MFIs), die ihren Sitz im Euroraum haben. Der MFI-Sektor umfasst das Eurosystem, Kreditinstitute (ohne Zentralbanken) und Geldmarktfonds.
„Veränderung gegen Vormonat" ergibt sich aus Bestandsveränderungen ohne Wechselkursänderungen, Umgruppierungen und andere nicht transaktionsbedingte Veränderungen.
(b) Einschließlich Einlagen privater Organisationen ohne Erwerbszweck.
(c) Ohne Repogeschäfte mit zentralen Kontrahenten.

4 Bereinigte Buchkredite an den privaten Sektor: Oktober 2026[a]

(in Mrd. €; Veränderung gegen Vorjahr in %; saisonbereinigte Daten[b])

	Monats-endstände	Veränderung gegen Vormonat			Jahreswachstumsrate		
	Okt. 2026	Aug. 2026	Sept. 2026	Okt. 2026	Aug. 2026	Sept. 2026	Okt. 2026
1. Kredite an private Haushalte[c]	**7 295**	**19**	**17**	**19**	**3,1**	**3,1**	**3,1**
1.1. Konsumentenkredite	851	3	3	3	5,0	4,8	4,7
1.2. Wohnungsbaukredite	5 764	14	13	14	3,1	3,0	3,0
1.3. Sonstige Kredite	680	2	2	2	1,1	1,4	1,5
Darunter: Einzelunternehmen	348	0	0	- 1	- 1,2	- 1,0	- 1,1
2. Kredite an nichtfinanzielle Kapitalgesellschaften	**5 540**	**13**	**17**	**19**	**4,2**	**4,3**	**4,5**
2.1. Laufzeit bis zu 1 Jahr	914	4	6	5	6,3	6,9	7,3
2.2. Laufzeit mehr als 1 Jahr bis zu 5 Jahren	1 198	2	7	2	3,9	4,3	4,6
2.3. Laufzeit mehr als 5 Jahre	3 428	7	4	13	3,8	3,6	3,7
3. Kredite an Investmentfonds (ohne Geldmarktfonds)	**232**	**0**	**4**	**4**	**13,4**	**13,6**	**16,0**
4. Kredite an Versicherungsgesellschaften und Pensionseinrichtungen	**148**	**1**	**- 2**	**- 2**	**13,1**	**11,1**	**11,2**
5. Kredite an sonstige nichtmonetäre finanzielle Kapitalgesellschaften[d]	**1 188**	**16**	**4**	**10**	**10,1**	**10,4**	**8,7**

(a) Buchkredite bereinigt um Effekte aus Übertragungen aus bzw. in MFI-Bilanzen und um durch MFIs erbrachte fiktive Cash-Pooling-Dienstleistungen. Soweit Daten zu Übertragungen von aus MFI-Bilanzen ausgegliederten Krediten zur Verfügung stehen, sind sie hierin berücksichtigt. „Veränderung gegen Vormonat“ ergibt sich aus Bestandsveränderungen ohne Neubewertungen, Wechselkursänderungen, Umgruppierungen und andere nicht transaktionsbedingte Veränderungen.
(b) Differenzen in den Summen durch Runden der Zahlen.
(c) Einschließlich Buchkrediten an private Organisationen ohne Erwerbszweck.
(d) Ohne Reverse-Repo-Geschäfte mit zentralen Kontrahenten.