



# **Statistik des Euro-Währungsgebiets**



# Inhalt

## Statistiken

1	Monetäre Statistik	
1.1	Konsolidierter Ausweis des Eurosystems	4*
1.2	EZB-Zinssätze	6*
1.3	Geldpolitische Geschäfte des Eurosystems (Tenderverfahren)	6*
1.4	Mindestreservestatistik	8*
1.5	Liquiditätsposition des Bankensystems	9*
2	Monetäre Entwicklungen im Euro-Währungsgebiet	
2.1	Aggregierte Bilanz des Eurosystems	10*
2.2	Aggregierte Bilanz der MFIs im Euro-Währungsgebiet (ohne Eurosystem)	11*
2.3	Konsolidierte Bilanz der MFIs im Euro-Währungsgebiet (einschließlich Eurosystem)	12*
2.4	Geldmengenaggregate	14*
2.5	Kredite der MFIs nach Schuldnergruppen, Arten und Ursprungslaufzeiten	17*
2.6	Einlagen bei MFIs nach Gläubigergruppen und Arten	18*
2.7	Wichtige Forderungen und Verbindlichkeiten der MFIs gegenüber Ansässigen außerhalb des Euro-Währungsgebiets	19*
2.8	Ausgewählte Passiva und Aktiva der MFIs im Euro-Währungsgebiet nach Währungen	20*
3	Finanzmärkte und Zinsen im Euro-Währungsgebiet	
3.1	Geldmarktsätze	22*
3.2	Renditen von Staatsanleihen	23*
3.3	Börsenindizes	24*
3.4	Zinssätze im Kundengeschäft der Banken	25*
3.5	Absatz von Wertpapieren ohne Aktien nach Ursprungslaufzeiten, Sitz des Emittenten und Währungen	26*
3.6	Auf Euro lautende Wertpapiere ohne Aktien nach Ursprungslaufzeiten, Sitz des Emittenten und Emittentengruppen	28*
4	HVPI und andere Preismessziffern im Euro-Währungsgebiet	
4.1	Harmonisierter Verbraucherpreisindex	34*
4.2	Weitere ausgewählte Preisindikatoren	35*
5	Realwirtschaftliche Indikatoren im Euro-Währungsgebiet	
5.1	Volkswirtschaftliche Gesamtrechnungen	36*
5.2	Weitere ausgewählte realwirtschaftliche Indikatoren	38*
5.3	Branchen- und Verbraucherumfragen	39*
5.4	Arbeitsmarktindikatoren	40*
6	Ersparnis, Investitionen und Finanzierung im Euro-Währungsgebiet	41*
7	Finanzlage der öffentlichen Haushalte (Staat) im Euro-Währungsgebiet und in den Ländern des Euro-Währungsgebiets	42*
8	Zahlungsbilanz und Auslandsvermögensstatus des Euro-Währungsgebiets (einschließlich Reserveposition)	
8.1	Zahlungsbilanz – Gesamtübersicht	44*
8.2	Zahlungsbilanz – Leistungsbilanz und Vermögensübertragungen	45*
8.3	Zahlungsbilanz – Erwerbs- und Vermögenseinkommen	46*
8.4	Zahlungsbilanz – Direktinvestitionen und Wertpapieranlagen	47*
8.5	Zahlungsbilanz – Übriger Kapitalverkehr und Währungsreserven	48*
8.6	Auslandsvermögensstatus und Währungsreserven	50*
9	Außenhandel des Euro-Währungsgebiets	52*
10	Wechselkurse	56*
11	Wirtschaftliche und finanzielle Entwicklungen in den anderen EU-Mitgliedstaaten	58*
12	Wirtschaftliche und finanzielle Entwicklungen in ausgewählten Drittstaaten	
12.1	Wirtschaftliche und finanzielle Entwicklungen	59*
12.2	Ersparnis, Investitionen und Finanzierung	60*
	<b>Technischer Hinweis</b>	61*
	<b>Allgemeines</b>	63*

# I Monetäre Statistik

**Tabelle 1.1**

## Konsolidierter Ausweis des Eurosystems

(Mio €)

### 1. Aktiva

		Gold und Goldforderungen	Forderungen in Fremdwährung an Ansässige außerhalb des Euro-Währungsgebiets	Forderungen in Fremdwährung an Ansässige im Euro-Währungsgebiet	Forderungen in Euro an Ansässige außerhalb des Euro-Währungsgebiets	Forderungen in Euro an den Finanzsektor im Euro-Währungsgebiet	Hauptrefinanzierungsgeschäfte	Längerfristige Refinanzierungsgeschäfte	Feinsteuerope-rationen in Form von befristeten Transaktionen
		1	2	3	4	5	6	7	8
2000	7. Jan.	116 612	255 118	14 739	4 834	238 670	161 988	74 996	0
	14.	116 512	255 640	14 086	4 993	181 388	105 036	74 996	0
	21.	116 304	256 607	13 091	5 101	191 454	112 009	74 998	0
	28.	116 295	256 333	14 754	4 772	216 714	146 035	69 996	0
	4. Febr.	116 248	257 465	15 278	4 505	202 290	131 113	69 996	0
	11.	116 071	257 133	15 969	4 602	199 257	128 096	69 996	0
	18.	116 000	256 516	15 419	4 801	196 077	125 052	69 996	0
	25.	115 946	255 627	15 454	4 716	193 309	121 956	69 996	0
	3. März	115 945	254 584	16 076	4 658	218 321	152 003	64 998	0
	10.	115 945	254 985	15 547	4 466	201 929	136 101	64 998	0
	17.	115 945	256 714	15 276	4 632	197 820	132 022	64 996	0
	24.	115 945	255 508	15 455	4 149	202 874	137 008	64 996	0
	31.	115 676	267 136	16 938	4 131	201 733	140 871	60 000	0
	7. April	115 677	267 192	16 746	4 616	197 546	136 770	60 000	0
	14.	115 677	267 972	16 706	4 564	190 999	129 864	60 000	0
	21.	115 677	267 366	17 335	4 829	201 782	140 115	60 000	0
	28.	115 677	267 406	17 349	4 833	209 911	147 156	59 999	0
	5. Mai	115 677	266 475	17 500	4 834	214 169	152 812	59 999	0
	12.	115 677	264 161	18 202	4 680	196 865	135 608	59 999	0
	19.	115 677	270 555	17 825	4 988	198 601	137 533	59 999	0
	26.	115 677	267 485	17 556	4 988	205 413	144 080	59 995	0
	2. Juni	115 677	265 353	19 344	4 850	201 957	140 340	59 905	0

### 2. Passiva

		Banknoten-umlauf	Verbindlich-keiten in Euro gegenüber dem Finanzsektor im Euro-Währungs-gebiet	Einlagen auf Girokonten (einschließlich Mindestreserve-guthaben)	Einlagefazilität	Termineinlagen	Feinsteuerope-rationen in Form von befristeten Transaktionen	Verbindlich-keiten aus Margenausgleich	Verbindlich-keiten aus der Begebung von Schuldver-schreibungen
		1	2	3	4	5	6	7	8
2000	7. Jan.	364 659	137 689	123 060	135	14 420	0	74	7 876
	14.	355 655	92 476	92 272	137	0	0	67	7 876
	21.	349 981	102 388	101 964	406	0	0	18	7 876
	28.	347 953	115 650	115 525	105	0	0	20	7 876
	4. Febr.	349 983	108 021	107 970	32	0	0	19	7 876
	11.	348 690	107 672	107 624	29	0	0	19	7 876
	18.	346 113	109 479	109 386	68	0	0	25	7 876
	25.	345 046	95 549	95 429	97	0	0	23	7 876
	3. März	349 733	122 882	122 828	39	0	0	15	7 876
	10.	349 984	105 429	105 367	46	0	0	16	7 876
	17.	347 725	106 159	105 799	343	0	0	17	7 876
	24.	345 861	103 195	102 997	182	0	0	16	7 876
	31.	347 917	111 151	110 076	1 075	0	0	0	6 265
	7. April	351 026	112 258	112 229	29	0	0	0	6 265
	14.	351 012	101 179	101 157	22	0	0	0	6 265
	21.	355 714	113 857	109 440	4 416	0	0	1	6 265
	28.	354 266	111 871	101 478	10 371	0	0	22	6 265
	5. Mai	355 893	122 195	122 129	41	0	0	25	6 265
	12.	354 655	104 640	104 335	291	0	0	14	6 265
	19.	352 117	118 570	118 401	150	0	0	19	6 265
	26.	350 858	115 949	115 908	26	0	0	15	6 265
	2. Juni	355 498	114 669	114 637	25	0	0	7	6 265

Quelle: EZB.

								Insgesamt		
Strukturelle Operationen in Form von befristeten Transaktionen	Spitzenrefinanzierungsfazilität	Forderungen aus Margenausgleich	Sonstige Forderungen	Wertpapiere in Euro von Ansässigen im Euro-Währungsgebiet	Forderungen in Euro an öffentliche Haushalte	Sonstige Aktiva		Insgesamt		
0	105	400	1 181	23 701	59 236	79 070	791 980	2000	7. Jan.	
0	102	63	1 191	23 797	59 236	80 833	736 485		14.	
0	3 526	44	877	23 993	59 236	79 505	745 291		21.	
0	27	82	574	24 037	59 251	80 593	772 749		28.	
0	18	110	1 053	24 363	59 255	83 072	762 476		4. Febr.	
0	135	76	954	24 205	59 255	82 933	759 425		11.	
0	48	30	951	24 071	59 255	83 715	755 854		18.	
0	21	84	1 252	24 576	59 255	83 324	752 207		25.	
0	402	96	822	24 850	59 021	84 194	777 649		3. März	
0	67	97	666	24 916	59 021	83 180	759 989		10.	
0	30	92	680	24 695	59 021	83 085	757 188		17.	
0	24	114	732	25 208	59 021	83 018	761 178		24.	
0	62	69	731	25 309	59 021	84 477	774 421		31.	
0	132	67	577	24 954	59 021	84 676	770 428		7. April	
0	289	76	770	25 034	59 021	85 629	765 602		14.	
0	430	60	1 177	24 944	59 021	86 251	777 205		21.	
0	1 573	29	1 154	24 937	59 021	83 828	782 962		28.	
0	144	32	1 182	25 347	59 032	83 446	786 480		5. Mai	
0	92	35	1 131	25 225	59 032	84 232	768 074		12.	
0	135	30	904	25 103	59 026	84 128	775 903		19.	
0	193	41	1 104	25 191	59 026	83 886	779 222		26.	
0	330	81	1 301	25 030	59 026	83 657	774 894		2. Juni	

								Insgesamt		
Verbindlichkeiten in Euro gegenüber sonstigen Ansässigen im Euro-Währungsgebiet	Verbindlichkeiten in Euro gegenüber Ansässigen außerhalb des Euro-Währungsgebiets	Verbindlichkeiten in Fremdwährung gegenüber Ansässigen im Euro-Währungsgebiet	Verbindlichkeiten in Fremdwährung gegenüber Ansässigen außerhalb des Euro-Währungsgebiets	Ausgleichsposten für vom IWF zugeteilte Sonderziehungsrechte	Sonstige Passiva	Ausgleichsposten aus Neubewertung	Kapital und Rücklagen	Insgesamt		
9	10	11	12	13	14	15	16			
40 227	7 674	927	11 822	6 531	53 689	107 477	53 409	791 980	2000	7. Jan.
38 341	6 922	1 028	11 689	6 531	55 084	107 470	53 413	736 485		14.
42 016	7 306	820	11 767	6 531	55 730	107 469	53 407	745 291		21.
56 784	7 043	1 177	13 279	6 531	55 583	107 469	53 404	772 749		28.
50 717	7 030	999	14 477	6 531	55 919	107 483	53 440	762 476		4. Febr.
50 813	6 912	1 046	13 138	6 531	55 150	107 379	54 218	759 425		11.
48 627	7 062	823	11 923	6 531	55 822	107 379	54 219	755 854		18.
60 837	7 792	770	10 520	6 531	55 663	107 379	54 244	752 207		25.
55 238	6 998	807	10 082	6 531	55 879	107 379	54 244	777 649		3. März
54 599	7 076	805	9 877	6 531	56 159	107 379	54 274	759 989		10.
51 599	6 899	882	11 340	6 531	56 554	107 357	54 266	757 188		17.
61 001	7 135	884	9 624	6 532	57 476	107 357	54 237	761 178		24.
52 334	7 001	933	9 924	6 762	59 864	118 011	54 259	774 421		31.
46 811	7 545	900	11 285	6 762	54 965	118 008	54 603	770 428		7. April
51 133	7 086	884	13 039	6 763	55 630	118 007	54 604	765 602		14.
45 684	7 323	958	13 035	6 763	54 995	118 007	54 604	777 205		21.
53 831	7 694	816	13 523	6 763	55 321	118 007	54 605	782 962		28.
45 523	7 357	805	13 271	6 763	55 739	118 007	54 662	786 480		5. Mai
46 144	7 120	915	12 361	6 763	56 541	118 007	54 663	768 074		12.
37 673	7 158	921	17 910	6 763	55 540	118 007	54 979	775 903		19.
47 699	7 269	840	14 723	6 763	55 869	118 007	54 980	779 222		26.
40 153	7 242	842	14 362	6 763	56 112	118 007	54 981	774 894		2. Juni

**Tabelle 1.2****EZB-Zinssätze**

(Zinssätze in % p. a.; Veränderungen in Prozentpunkten)

Mit Wirkung vom		Einlagefazilität		Hauptrefinanzierungsgeschäfte <sup>1)</sup>		Spitzenrefinanzierungsfazilität	
		Zinssatz 1	Veränderung 2	Zinssatz 3	Veränderung 4	Zinssatz 5	Veränderung 6
1999	1. Jan.	2,00	-	3,00	-	4,50	-
	4. <sup>2)</sup>	2,75	0,75	3,00	-	3,25	-1,25
	22.	2,00	-0,75	3,00	-	4,50	1,25
	9. April	1,50	-0,50	2,50	-0,50	3,50	-1,00
	5. Nov.	2,00	0,50	3,00	0,50	4,00	0,50
2000	4. Febr.	2,25	0,25	3,25	0,25	4,25	0,25
	17. März	2,50	0,25	3,50	0,25	4,50	0,25
	28. April	2,75	0,25	3,75	0,25	4,75	0,25
	9. Juni	3,25	0,50	4,25	0,50	5,25	0,50

Quelle: EZB.

- 1) Der Zinssatz für die Hauptrefinanzierungsgeschäfte ist der Zinssatz für Mengentender. Änderungen dieses Zinssatzes sind ab dem Tag der Abwicklung des ersten auf die Bekanntgabe der Zinsänderung folgenden Hauptrefinanzierungsgeschäfts wirksam. Die Gutschriftstage und Beträge sind der unten stehenden Tabelle 1.3 zu entnehmen.
- 2) Am 22. Dezember 1998 kündigte die EZB an, dass zwischen dem 4. und dem 21. Januar 1999 ausnahmsweise ein enger Korridor von 50 Basispunkten zwischen den Zinssätzen für die Spitzenrefinanzierungsfazilität und die Einlagefazilität angewandt wird. Damit sollte den Marktteilnehmern der Übergang zu dem neuen System erleichtert werden.

**Tabelle 1.3****Geldpolitische Geschäfte des Eurosystems (Tenderverfahren) <sup>1)</sup>**

(Mio €; Zinssätze in % p. a.)

**1. Hauptrefinanzierungsgeschäfte**

Gutschriftstag		Gebote (Betrag)	Zuteilung (Betrag)	Mengentender	Zinstender		Laufzeit (Tage)
				Festsatz	Marginaler Zuteilungssatz	Gewichteter Durchschnittssatz	
		1	2	3	4	5	6
1999	1. Dez.	1 018 950	72 000	3,00	-	-	14
	8.	1 141 163	92 000	3,00	-	-	14
	15.	286 824	57 000	3,00	-	-	15
	22.	1 505 405	92 000	3,00	-	-	21
	30.	485 825	70 000	3,00	-	-	20
2000	12. Jan.	914 566	35 000	3,00	-	-	14
	19.	1 145 548	77 000	3,00	-	-	14
	26.	1 520 993	69 000	3,00	-	-	14
	2. Febr.	3 012 630	62 000	3,00	-	-	14
	9.	1 036 648	66 000	3,25	-	-	14
	16.	1 022 832	59 000	3,25	-	-	14
	23.	2 126 309	63 000	3,25	-	-	14
	1. März	2 901 133	89 000	3,25	-	-	14
	8.	1 627 522	47 000	3,25	-	-	14
	15.	4 165 993	85 000	3,25	-	-	14
	22.	1 661 995	52 000	3,50	-	-	14
	29.	3 022 435	89 000	3,50	-	-	14
	5. April	2 869 408	48 000	3,50	-	-	14
	12.	4 290 278	82 000	3,50	-	-	15
	19.	4 277 306	58 000	3,50	-	-	15
	27.	5 492 939	89 000	3,50	-	-	13
	4. Mai	4 624 944	64 000	3,75	-	-	13
	10.	6 352 776	72 000	3,75	-	-	14
	17.	6 574 441	66 000	3,75	-	-	14
	24.	7 057 234	78 000	3,75	-	-	14
	31.	7 127 001	62 000	3,75	-	-	15
	7. Juni	8 491 195	75 000	3,75	-	-	14

Quelle: EZB.

- 1) Geringfügige Abweichungen von den in Tabelle 1.1, Spalten 6 bis 8 ausgewiesenen Beträgen sind auf Grund von zugeteilten, jedoch noch nicht ausgeführten Geschäften möglich.

## 2. Längerfristige Refinanzierungsgeschäfte

Gutschriftstag	Gebote (Betrag)	Zuteilung (Betrag)	Mengentender	Zinstender		Laufzeit (Tage)
			Festsatz	Marginaler Zuteilungssatz	Gewichteter Durchschnittssatz	
	1	2	3	4	5	6
1999 14. Jan.	79 846	15 000	-	3,13	-	42
14.	39 343	15 000	-	3,10	-	70
14.	46 152	15 000	-	3,08	-	105
25. Febr.	77 300	15 000	-	3,04	-	91
25. März	53 659	15 000	-	2,96	2,97	98
29. April	66 911	15 000	-	2,53	2,54	91
27. Mai	72 294	15 000	-	2,53	2,54	91
1. Juli	76 284	15 000	-	2,63	2,64	91
29.	64 973	15 000	-	2,65	2,66	91
26. Aug.	52 416	15 000	-	2,65	2,66	91
30. Sept.	41 443	15 000	-	2,66	2,67	84
28. Okt.	74 430	25 000	-	3,19	3,42	91
25. Nov.	74 988	25 000	-	3,18	3,27	98
23. Dez.	91 088	25 000	-	3,26	3,29	98
2000 27. Jan.	87 052	20 000	-	3,28	3,30	91
2. März	72 960	20 000	-	3,60	3,61	91
30.	74 929	20 000	-	3,78	3,80	91
27. April	64 094	20 000	-	4,00	4,01	91
1. Juni	64 317	20 000	-	4,40	4,42	91

## 3. Sonstige Tendergeschäfte

Gutschriftstag	Art des Geschäfts	Gebote (Betrag)	Zuteilung (Betrag)	Mengentender	Zinstender		Laufzeit (Tage)
				Festsatz	Marginaler Zuteilungssatz	Gewichteter Durchschnittssatz	
	1	2	3	4	5	6	7
2000 5. Jan.	Hereinnahme von Termineinlagen	14 420	14 420	-	3,00	3,00	7

**Tabelle 1.4**
**Mindestreservestatistik**
**1. Mindestreservebasis der reservspflichtigen Kreditinstitute <sup>1) 2)</sup>**
*(Mrd €; Stand am Ende des Berichtszeitraums)*

Reservebasis per:	Insgesamt	Verbindlichkeiten mit einem Reservesatz von 2 %			Verbindlichkeiten mit einem Reservesatz von 0 %		
		Einlagen (täglich fällig, mit vereinbarter Laufzeit und Kündigungsfrist von bis zu 2 Jahren)	Schuldverschreibungen mit vereinbarter Laufzeit von bis zu 2 Jahren	Geldmarktpapiere	Einlagen (mit vereinbarter Laufzeit und Kündigungsfrist von mehr als 2 Jahren)	Repogeschäfte	Schuldverschreibungen mit vereinbarter Laufzeit von mehr als 2 Jahren
	1	2	3	4	5	6	7
1999 April	8 741,1	4 827,6	93,3	160,3	1 129,3	542,0	1 988,6
Mai	8 797,6	4 867,1	101,1	158,7	1 130,8	541,0	1 999,0
Juni	8 857,3	4 916,6	106,3	152,0	1 145,5	517,6	2 019,3
Juli	8 848,9	4 895,7	109,2	155,5	1 153,5	513,8	2 021,2
Aug.	8 856,3	4 893,0	113,2	165,4	1 164,9	484,8	2 035,0
Sept.	8 969,1	4 912,7	120,6	170,0	1 166,5	537,2	2 062,1
Okt.	9 083,7	4 967,3	129,0	178,5	1 180,3	554,2	2 074,5
Nov.	9 295,2	5 079,6	135,9	202,9	1 193,3	562,6	2 121,0
Dez.	9 187,4	5 123,4	113,5	169,3	1 204,9	503,5	2 072,8
2000 Jan.	9 265,7	5 164,6	108,0	156,8	1 210,3	547,9	2 078,2
Febr.	9 338,9	5 189,6	114,5	164,5	1 220,7	553,1	2 096,4
März	9 490,8	5 306,7	117,1	174,9	1 231,3	543,8	2 116,9
April <sup>(p)</sup>	9 628,8	5 411,4	116,7	174,7	1 243,1	537,4	2 145,6

*Quelle: EZB.*

- 1) Verbindlichkeiten gegenüber anderen mindestreservepflichtigen Kreditinstituten, der EZB und den teilnehmenden nationalen Zentralbanken sind von der Mindestreservebasis ausgenommen. Sollte ein Kreditinstitut den Betrag seiner Verbindlichkeiten in Form von Schuldverschreibungen mit einer Laufzeit von bis zu zwei Jahren und Geldmarktpapieren gegenüber den zuvor erwähnten Instituten nicht nachweisen können, kann es einen bestimmten Prozentsatz dieser Verbindlichkeiten von seiner Mindestreservebasis in Abzug bringen. Bis November 1999 betrug dieser Prozentsatz zur Berechnung der Mindestreservebasis 10 %, danach 30 %.
- 2) Die Erfüllungsperioden beginnen jeweils am 24. eines Monats und enden am 23. des darauf folgenden Monats; das Reserve-Soll wird anhand der Mindestreservebasis vom Ende des Vormonats berechnet.

**2. Mindestreserve-Erfüllung <sup>1)</sup>**
*(Mrd €; Verzinsung in % p. a.)*

Ende der Mindestreserve- Erfüllungs- periode:	Reserve-Soll <sup>2)</sup>	Ist-Reserve <sup>3)</sup>	Überschussreserven <sup>4)</sup>	Unterschreitungen des Reserve-Solls <sup>5)</sup>	Verzinsung der Mindestreserven (in % <sup>6)</sup>
	1	2	3	4	5
1999 Juni	100,9	101,5	0,6	0,0	2,50
Juli	102,0	102,7	0,8	0,0	2,50
Aug.	102,8	103,5	0,6	0,0	2,50
Sept.	102,6	103,0	0,5	0,0	2,50
Okt.	102,8	103,3	0,6	0,0	2,50
Nov.	103,4	104,0	0,5	0,0	2,73
Dez.	104,9	105,4	0,5	0,0	3,00
2000 Jan.	107,7	108,5	0,8	0,0	3,00
Febr.	107,5	107,9	0,4	0,0	3,12
März	108,0	108,4	0,5	0,0	3,27
April	108,7	109,5	0,8	0,0	3,50
Mai	111,3	111,8	0,5	0,0	3,67
Juni <sup>(p)</sup>	113,4	-	-	-	-

*Quelle: EZB.*

- 1) Diese Tabelle enthält vollständige Daten über abgeschlossene Mindestreserve-Erfüllungsperioden und das Reserve-Soll für die laufende Erfüllungsperiode.
- 2) Das Mindestreserve-Soll jedes einzelnen Kreditinstituts wird zunächst errechnet, indem auf die reservspflichtigen Verbindlichkeiten die Reservesätze der entsprechenden Verbindlichkeitskategorien auf der Grundlage der Bilanzdaten zum Ende eines jeden Kalendermonats angewendet werden; anschließend zieht jedes Kreditinstitut von dieser Größe einen Freibetrag in Höhe von 100 000 € ab. Das auf diese Weise berechnete Mindestreserve-Soll wird dann EWU-weit aggregiert.
- 3) Aggregierte tagesdurchschnittliche Guthaben von Kreditinstituten, die Reserveguthaben unterhalten müssen, auf ihren Reservekonten während der Mindestreserve-Erfüllungsperiode.
- 4) Durchschnittliche Ist-Reserven innerhalb der Mindestreserve-Erfüllungsperiode, die über das Reserve-Soll hinausgehen, berechnet auf der Grundlage der Kreditinstitute, die die Mindestreservepflicht erfüllt haben.
- 5) Durchschnittliche Unterschreitung der Ist-Reserven gegenüber dem Reserve-Soll innerhalb der Mindestreserve-Erfüllungsperiode, berechnet auf der Grundlage der Kreditinstitute, die die Mindestreservepflicht nicht erfüllt haben.
- 6) Dieser Satz entspricht dem Durchschnitt des EZB-Satzes für die Hauptrefinanzierungsgeschäfte des Eurosystems (siehe Tabelle 1.3) während der Mindestreserve-Erfüllungsperiode (gewichtet nach der Anzahl der Kalendertage).



**Tabelle 1.5**
**Liquiditätsposition des Bankensystems <sup>1)</sup>**
*(Mrd €; Periodendurchschnitte errechnet aus Tageswerten)*

Ende der Mindest- reserve- Erfüllungs- periode:	Liquiditätszuführende Faktoren						Liquiditätsabschöpfende Faktoren				Guthaben der Kredit- institute auf Giro- konten <sup>4)</sup>	Basisgeld <sup>5)</sup>	
	Geldpolitische Geschäfte des Eurosystems						Banknoten- umlauf	Einlagen von Zentral- staaten beim Eurosystem	Sonstige Faktoren (netto) <sup>3)</sup>				
	Nettoaktiva des Euro- systems in Gold und Devisen	Haupt- refinanzie- rungs- geschäfte	Länger- fristige Refinanzie- rungs- geschäfte	Spitzen- refinan- zierungs- fazilität	Sonstige liquiditäts- zuführende Faktoren <sup>2)</sup>	Einlage- fazilität				Sonstige liquiditäts- abschöpfen- de Faktoren <sup>2)</sup>			
1	2	3	4	5	6	7	8	9	10	11	12		
1999	Febr.	328,2	104,6	34,2	3,8	30,2	1,3	0,2	329,3	41,0	28,9	100,3	430,9
	März	323,6	136,4	45,0	0,4	0,0	1,4	0,0	326,9	49,8	25,0	102,2	430,5
	April	338,4	130,1	45,0	0,7	0,0	0,3	0,0	331,0	42,9	39,0	101,1	432,3
	Mai	342,5	121,6	45,0	0,8	0,0	0,4	0,0	333,9	36,3	38,0	101,2	435,5
	Juni	339,8	132,0	45,0	0,4	0,0	0,6	0,0	337,0	40,4	37,2	101,9	439,6
	Juli	342,4	143,1	45,0	0,4	0,0	0,5	0,0	342,1	45,7	39,5	102,9	445,6
	Aug.	343,2	150,1	45,0	0,5	0,0	1,0	0,0	344,8	47,3	42,1	103,6	449,4
	Sept.	343,5	150,4	45,0	0,2	0,0	0,7	0,0	342,1	51,4	41,6	103,2	446,0
	Okt.	349,7	143,0	45,0	0,3	0,0	0,6	0,0	342,5	45,4	45,9	103,5	446,7
	Nov.	351,8	140,5	53,7	0,3	0,0	0,4	0,0	343,1	51,5	47,3	104,2	447,6
	Dez.	351,7	150,4	65,0	0,3	0,0	1,0	0,0	354,3	59,0	47,5	105,6	460,8
2000	Jan.	362,3	138,5	75,0	1,9	0,0	0,5	3,3	363,0	41,0	61,2	108,7	472,3
	Febr.	367,8	130,9	70,5	0,1	0,0	0,2	0,0	347,6	49,2	64,2	108,1	455,9
	März	369,2	136,1	66,2	0,2	0,0	0,3	0,0	347,6	51,7	63,5	108,6	456,4
	April	377,1	136,7	61,0	0,2	0,0	0,9	0,0	349,7	45,6	69,1	109,7	460,3
	Mai	378,8	142,6	60,0	0,4	0,0	2,3	0,0	353,8	41,9	71,8	112,0	468,2

Quelle: EZB.

- 1) Die Liquiditätsposition des Bankensystems besteht aus den Euro-Guthaben auf den Girokonten der Kreditinstitute des Euro-Währungsgebiets beim Eurosystem. Die Angaben sind dem konsolidierten Ausweis des Eurosystems entnommen.
- 2) Einschließlich geldpolitischer Geschäfte, die von den nationalen Zentralbanken in der zweiten Stufe abgeschlossen wurden und zu Beginn der dritten Stufe noch ausstanden (ohne „Outright“-Geschäfte und die Begebung von Schuldverschreibungen).
- 3) Restliche Positionen des konsolidierten Ausweises des Eurosystems.
- 4) Entspricht der Differenz zwischen der Summe der liquiditätszuführenden Faktoren (Positionen 1 bis 5) und der Summe der liquiditätsabschöpfenden Faktoren (Positionen 6 bis 10).
- 5) Berechnet als Summe der Positionen „Einlagefazilität“ (Position 6), „Banknotenumlauf“ (Position 8) und „Guthaben der Kreditinstitute auf Girokonten“ (Position 11).

## 2 Monetäre Entwicklungen im Euro-Währungsgebiet

Tabelle 2.1

### Aggregierte Bilanz des Eurosystems<sup>1)</sup>

(Mrd €; nicht saisonbereinigter Stand am Ende des Berichtszeitraums)

#### 1. Aktiva

	Kredite an				Wertpapiere				Aktien			Aktiva gegenüber Anhängigen außerhalb des Euro-Währungsgebiets <sup>2)</sup>	Sachanlagen	Sonstige Aktivpositionen	Insgesamt
	Ansässige im Euro-Währungsgebiet	MFIs	Öffentliche Haushalte	Sonstige Anhängige im Euro-Währungsgebiet	ohne Aktien von Anhängigen im Euro-Währungsgebiet	MFIs	Öffentliche Haushalte	Sonstige Anhängige im Euro-Währungsgebiet	sonstige Dividendenwerte von sowie Beteiligungen an Anhängigen im Euro-Währungsgebiet	MFIs	Sonstige Anhängige im Euro-Währungsgebiet				
	1	2	3	4	5	6	7	8	9	10	11	12	13	14	15
1997	237,2	215,5	21,1	0,6	114,0	0,7	111,8	1,5	2,9	0,5	2,4	324,1	7,0	51,6	736,7
1998 Q2	293,4	272,1	21,1	0,2	105,4	4,8	99,7	0,8	3,2	0,6	2,6	337,2	7,8	47,9	794,9
Q3	302,8	281,5	21,1	0,2	82,7	1,0	81,0	0,7	4,8	2,0	2,8	329,4	8,0	50,0	777,6
Q4	225,2	204,6	20,4	0,1	87,8	1,1	86,2	0,5	5,5	1,8	3,7	322,3	7,9	49,3	698,0
1999 Q1	608,5	587,9	20,4	0,2	94,0	1,5	91,9	0,6	8,1	4,0	4,1	426,0	9,3	52,2	1 198,3
1999 April	540,7	520,1	20,4	0,2	93,2	1,2	91,3	0,7	8,1	4,0	4,1	435,7	9,6	52,8	1 140,2
Mai	481,1	460,5	20,4	0,2	93,1	1,6	90,8	0,7	8,2	4,0	4,2	387,6	9,6	51,1	1 030,9
Juni	788,8	768,3	20,4	0,2	92,4	1,5	90,0	0,9	8,7	4,4	4,3	499,4	9,7	47,1	1 446,1
Juli	755,2	734,7	20,4	0,2	92,3	1,5	89,9	0,9	8,7	4,4	4,3	452,0	9,8	51,6	1 369,8
Aug.	530,8	510,2	20,4	0,2	91,9	1,1	90,0	0,7	8,8	4,4	4,4	423,0	9,9	52,8	1 117,1
Sept.	456,9	436,3	20,4	0,2	92,4	1,4	89,9	1,1	8,7	4,3	4,4	427,9	9,8	47,9	1 043,7
Okt.	567,0	546,4	20,4	0,2	92,4	1,9	89,4	1,2	8,6	4,3	4,3	432,6	9,9	53,9	1 164,3
Nov.	508,4	487,8	20,4	0,2	92,6	2,1	89,4	1,1	8,8	4,2	4,6	410,3	9,9	56,0	1 086,1
Dez.	442,3	422,1	19,7	0,5	89,1	1,9	86,1	1,1	14,1	4,3	9,8	400,6	9,9	55,8	1 011,9
2000 Jan.	463,6	443,3	19,8	0,6	90,3	1,7	87,6	1,0	14,2	4,4	9,8	424,3	9,9	52,1	1 054,4
Febr.	382,2	361,8	19,8	0,6	93,2	1,8	90,4	1,0	14,2	4,3	9,8	417,5	9,8	52,2	969,0
März	443,2	424,2	18,4	0,6	96,2	2,4	92,7	1,1	14,4	4,3	10,1	439,1	9,8	48,6	1 051,3
April <sup>3)</sup>	464,5	445,6	18,4	0,5	96,7	2,6	93,0	1,1	14,4	4,3	10,1	437,9	9,9	51,1	1 074,4

#### 2. Passiva

	Bargeldumlauf	Einlagen von			Geldmarktpapiere	Begebene Schuldverschreibungen	Kapital und Rücklagen	Passiva gegenüber Anhängigen außerhalb des Euro-Währungsgebiets <sup>2)</sup>	Sonstige Passivpositionen	Insgesamt	
		Ansässigen im Euro-Währungsgebiet	MFIs	Zentralstaaten							Sonstige öffentliche Haushalte/sonstige Anhängige im Euro-Währungsgebiet
	1	2	3	4	5	6	7	8	9	10	11
1997	354,9	147,0	91,9	51,7	3,4	13,4	14,8	106,0	33,4	67,2	736,7
1998 Q2	345,5	217,8	159,1	53,4	5,3	14,4	13,3	114,3	27,2	62,5	794,9
Q3	341,5	211,8	140,2	66,4	5,2	11,9	12,0	109,6	23,2	67,6	777,6
Q4	359,1	152,0	94,2	54,4	3,5	8,5	5,3	97,1	18,6	57,4	698,0
1999 Q1	348,3	549,5	486,6	54,4	8,5	4,9	5,3	138,0	97,9	54,5	1 198,3
1999 April	349,6	486,1	440,9	38,0	7,1	4,9	5,3	139,0	105,0	50,4	1 140,2
Mai	353,0	419,7	369,5	41,8	8,3	4,9	5,3	137,4	61,5	49,2	1 030,9
Juni	355,8	724,3	672,3	43,1	8,9	4,9	5,3	140,7	171,4	43,8	1 446,1
Juli	363,6	682,7	620,6	55,5	6,6	4,9	5,3	139,9	124,3	49,2	1 369,8
Aug.	358,6	463,7	403,2	53,8	6,6	4,9	5,3	139,9	93,9	50,9	1 117,1
Sept.	359,4	390,5	332,9	50,1	7,6	3,3	5,3	146,3	88,8	50,1	1 043,7
Okt.	361,2	500,6	440,8	50,2	9,5	3,3	5,3	150,6	93,8	49,4	1 164,3
Nov.	362,9	443,0	368,3	64,1	10,6	3,3	4,6	150,3	69,5	52,4	1 086,1
Dez.	393,0	339,3	277,1	53,4	8,8	3,3	4,6	175,1	49,8	46,9	1 011,9
2000 Jan.	365,9	387,5	332,0	47,1	8,4	3,3	4,6	174,6	72,6	45,9	1 054,4
Febr.	363,5	311,8	246,7	56,7	8,4	3,3	4,6	173,9	64,4	47,5	969,0
März	365,9	372,0	319,6	43,3	9,1	1,7	4,6	185,7	75,1	46,5	1 051,3
April <sup>3)</sup>	372,3	380,4	326,6	43,4	10,3	1,7	4,6	188,4	82,1	45,0	1 074,4

Quelle: EZB.

- 1) Die EZB wurde am 1. Juni 1998 gegründet. Die für das Eurosystem ausgewiesenen Daten beziehen sich auf die EZB (ab Juni 1998) und die nationalen Zentralbanken der Mitgliedstaaten des Euro-Währungsgebiets.
- 2) Ab Januar 1999 einschließlich temporärer Bruttopositionen des Eurosystems gegenüber den nationalen Zentralbanken von nicht dem Euro-Währungsgebiet angehörenden Mitgliedstaaten im Zusammenhang mit dem TARGET-System. Diese Positionen betragen rund 46 Mrd € Ende Januar 2000, 40 Mrd € Ende Februar, 51 Mrd € Ende März, 47 Mrd € Ende April und 53 Mrd € Ende Mai. Die Monatsendstände des Jahres 1999 sind der entsprechenden Fußnote im Monatsbericht vom Februar 2000 zu entnehmen.

Tabelle 2.2

## Aggregierte Bilanz der MFIs im Euro-Währungsgebiet (ohne Eurosystem)

(Mrd €; nicht saisonbereinigter Stand am Ende des Berichtszeitraums)

## 1. Aktiva

	Kredite an Ansässige im Euro-Währungsgebiet												Aktiva gegenüber Ansässigen außerhalb des Euro-Währungsgebiets	Sachanlagen	Sonstige Aktiva	Insgesamt
	MFI	Öffentliche Haushalte	Sonstige Ansässige im Euro-Währungsgebiet	Wertpapiere ohne Aktien von Ansässigen im Euro-Währungsgebiet	MFI	Öffentliche Haushalte	Sonstige Ansässige im Euro-Währungsgebiet	Geldmarktpapiere	Aktien und sonstige Dividendenwerte von sowie Beteiligungen an Ansässigen im Euro-Währungsgebiet	MFI	Sonstige Ansässige im Euro-Währungsgebiet	13				
1997	8 436,1	2 905,6	821,4	4 709,1	1 868,4	635,5	1 050,6	182,3	99,7	329,8	94,2	235,6	1 594,8	238,9	796,9	13 364,7
1998 Q2	8 750,4	3 064,6	808,4	4 877,4	2 007,8	678,1	1 139,4	190,3	104,9	401,5	118,5	283,0	1 668,4	240,3	737,5	13 910,8
Q3	8 844,1	3 073,7	809,8	4 960,5	2 040,0	705,5	1 137,2	197,3	105,8	381,2	109,8	271,4	1 650,8	237,0	785,8	14 044,4
Q4	9 098,4	3 181,5	821,2	5 095,8	2 012,3	721,3	1 102,3	188,7	107,1	424,2	123,3	300,8	1 579,9	243,9	777,4	14 243,2
1999 Q1	9 252,2	3 277,3	816,8	5 158,1	2 087,4	760,8	1 130,0	196,6	99,1	469,0	126,1	342,9	1 627,6	244,6	877,0	14 656,9
1999 April	9 293,7	3 304,8	809,6	5 179,3	2 103,6	773,7	1 128,1	201,8	104,8	482,3	126,5	355,8	1 622,7	246,4	841,7	14 695,2
Mai	9 312,1	3 290,6	809,8	5 211,7	2 140,8	787,4	1 145,2	208,2	102,8	497,2	128,1	369,1	1 621,8	247,5	831,1	14 753,1
Juni	452,1	330,5	816,5	5 305,1	2 138,3	800,3	1 125,4	212,6	101,9	484,7	124,4	360,3	1 646,0	250,0	865,8	14 938,7
Juli	9 461,6	3 313,2	808,4	5 340,0	2 131,8	801,7	1 114,1	216,0	108,2	483,3	125,9	357,3	1 630,2	254,5	849,0	14 918,5
Aug.	9 489,5	3 350,1	804,4	5 335,1	2 152,8	810,4	1 118,2	224,3	110,5	482,7	126,7	356,1	1 632,9	255,3	828,6	14 952,4
Sept.	9 568,5	3 384,2	809,4	5 374,9	2 179,9	828,0	1 134,5	217,4	111,1	481,5	129,6	351,9	1 653,3	258,9	816,9	15 070,2
Okt.	9 697,4	3 457,5	818,7	5 421,2	2 202,9	840,3	1 147,2	215,4	115,1	484,4	130,9	353,5	1 686,5	261,1	842,6	15 290,0
Nov.	9 859,3	3 541,9	831,7	5 485,8	2 217,7	850,0	1 144,6	223,1	128,1	497,9	129,7	368,1	1 764,9	265,3	902,5	15 635,7
Dez.	9 764,7	3 420,0	827,5	5 517,1	2 175,5	826,6	1 121,7	227,2	129,9	520,9	137,5	383,4	1 703,0	281,2	922,6	15 497,8
2000 Jan.	9 832,8	3 450,8	819,5	5 562,5	2 193,2	834,5	1 131,1	227,6	121,1	526,6	139,4	387,1	1 723,9	282,5	938,0	15 618,1
Febr.	9 836,7	3 425,3	814,9	5 596,5	2 215,9	845,1	1 137,2	233,7	130,8	544,1	142,6	401,5	1 768,5	282,1	954,2	15 732,4
März	9 979,5	3 499,6	818,2	5 661,7	2 218,4	870,2	1 115,7	232,6	131,8	589,3	152,6	436,7	1 805,8	285,7	960,9	15 971,5
April <sup>(p)</sup>	10 039,7	3 493,2	820,1	5 726,3	2 211,6	877,2	1 094,7	239,7	140,3	604,2	154,7	449,6	1 881,7	287,6	1 001,1	16 166,2

## 2. Passiva

	Bargeldumlauf									Geldmarktfondsanteile	Begebene Schuldverschreibungen	Geldmarktpapiere	Kapital und Rücklagen	Passiva gegenüber Ansässigen außerhalb des Euro-Währungsgebiets	Sonstige Passiva	Insgesamt
	Einlagen von Ansässigen im Euro-Währungsgebiet	MFI	Zentralstaaten	Sonstige öffentliche Haushalte/sonstige Ansässige im Euro-Währungsgebiet	Täglich fällig	Mit vereinbarter Laufzeit	Mit vereinbarter Kündigungsfrist	Repo-geschäfte	10							
1997	0,4	7 773,9	3 009,3	102,1	4 662,5	1 229,6	1 901,2	1 326,3	205,4	252,0	1 924,8	138,8	687,5	1 373,5	1 213,9	13 364,7
1998 Q2	0,4	8 010,8	3 176,1	93,9	4 740,8	1 292,8	1 899,7	1 346,4	201,9	259,8	2 041,2	145,9	723,4	1 480,1	1 249,1	13 910,8
Q3	0,4	8 043,6	3 227,5	90,0	4 726,2	1 268,8	1 901,0	1 345,4	211,0	260,4	2 093,2	154,1	725,9	1 482,8	1 284,0	14 044,4
Q4	0,4	8 279,3	3 311,7	95,3	4 872,3	1 382,7	1 924,1	1 388,8	176,7	241,2	2 116,0	160,8	742,4	1 500,4	1 202,7	14 243,2
1999 Q1	0,5	8 330,1	3 390,4	78,9	4 860,8	1 387,1	1 984,9	1 310,5	178,3	279,8	2 193,9	180,5	759,3	1 618,1	1 294,7	14 656,9
1999 April	0,5	8 338,8	3 384,6	77,8	4 876,4	1 404,0	1 986,8	1 314,0	171,7	297,5	2 223,0	190,1	769,5	1 626,0	1 249,7	14 695,2
Mai	0,5	8 372,2	3 397,1	78,9	4 896,3	1 434,5	1 974,7	1 314,7	172,4	296,8	2 247,5	190,3	777,6	1 659,2	1 209,0	14 753,1
Juni	0,5	8 447,1	3 438,9	81,9	4 926,3	1 479,6	1 961,1	1 319,1	166,4	305,3	2 269,0	183,2	781,9	1 666,6	1 285,0	14 938,7
Juli	0,5	8 452,7	3 441,0	79,5	4 932,3	1 468,2	1 979,2	1 321,3	163,6	302,3	2 274,8	184,3	788,2	1 646,1	1 269,5	14 918,5
Aug.	0,6	8 452,0	3 458,0	84,0	4 910,0	1 439,1	1 988,1	1 320,2	162,6	307,3	2 291,0	195,0	787,9	1 683,1	1 235,5	14 952,4
Sept.	0,6	8 508,2	3 503,8	83,1	4 921,3	1 466,9	1 976,3	1 317,5	160,6	307,1	2 329,3	204,1	795,0	1 688,5	1 237,4	15 070,2
Okt.	0,6	8 605,0	3 584,7	84,8	4 935,5	1 467,4	1 996,7	1 314,0	157,4	307,6	2 355,7	214,6	801,2	1 753,8	1 251,4	15 290,0
Nov.	0,7	8 735,1	3 679,8	81,9	4 973,5	1 501,1	2 005,0	1 308,7	158,6	310,2	2 376,9	243,5	805,2	1 839,5	1 324,6	15 635,7
Dez.	0,7	8 709,4	3 579,8	88,6	5 041,0	1 532,3	2 037,4	1 327,1	144,2	309,8	2 364,2	242,1	836,4	1 779,7	1 260,5	15 497,8
2000 Jan.	0,7	8 709,0	3 555,9	86,5	5 066,6	1 561,7	2 023,0	1 327,1	154,9	326,3	2 370,2	221,6	856,6	1 837,0	1 296,6	15 618,1
Febr.	0,7	8 707,1	3 548,2	87,7	5 071,1	1 554,6	2 040,3	1 316,9	159,4	343,6	2 396,1	233,0	864,1	1 874,7	1 313,1	15 732,4
März	0,7	8 774,3	3 596,0	85,4	5 092,9	1 564,6	2 047,0	1 307,1	174,3	343,0	2 421,7	244,6	871,3	1 987,5	1 328,5	15 971,5
April <sup>(p)</sup>	0,7	8 796,7	3 579,9	85,8	5 131,1	1 599,2	2 055,8	1 299,5	176,5	367,9	2 450,1	244,2	883,4	2 074,9	1 348,3	16 166,2

Quelle: EZB.

Tabelle 2.3

Konsolidierte Bilanz der MFIs im Euro-Währungsgebiet (einschließlich Eurosystem <sup>1)</sup>)

(Mrd €; nicht saisonbereinigter Stand am Ende des Berichtszeitraums)

## 1. Aktiva: Bestände

		Kredite an Nicht-MFIs im Euro-Währungsgebiet			Wertpapiere ohne Aktien von Nicht-MFIs im Euro-Währungsgebiet			Aktien und sonstige Dividendenwerte von sowie Beteiligungen an sonstigen Nicht-MFIs im Euro-Währungsgebiet	Aktiva gegenüber Ansässigen außerhalb des Euro-Währungsgebiets <sup>3)</sup>	Sachanlagen	Sonstige Aktiva	Insgesamt
		Öffentliche Haushalte	Sonstige Nicht-MFIs im Euro-Währungsgebiet	Aktien von Nicht-MFIs im Euro-Währungsgebiet	Öffentliche Haushalte	Sonstige Nicht-MFIs im Euro-Währungsgebiet						
		1	2	3	4	5	6	7	8	9	10	11
1998	Sept.	5 791,6	830,9	4 960,7	1 416,1	1 218,1	198,0	274,2	1 980,1	244,9	805,6	10 512,7
	Okt.	5 829,0	835,2	4 993,8	1 429,7	1 226,7	203,0	274,3	1 968,6	247,1	799,5	10 548,1
	Nov.	5 882,8	841,5	5 041,3	1 418,3	1 221,6	196,7	288,8	2 008,4	249,3	821,1	10 668,7
	Dez.	5 937,5	841,6	5 095,9	1 377,8	1 188,5	189,2	304,5	1 902,2	251,8	790,6	10 564,4
1999	Jan.	5 949,6	839,4	5 110,1	1 400,2	1 190,4	209,8	320,0	2 047,8	254,1	962,3	10 933,9
	Febr.	5 950,9	839,6	5 111,3	1 410,1	1 206,2	203,9	326,8	1 958,8	252,7	979,1	10 878,4
	März	5 995,5	837,2	5 158,3	1 419,1	1 221,9	197,2	347,0	2 053,6	253,9	897,9	10 967,0
	April	6 009,5	830,0	5 179,5	1 421,9	1 219,4	202,6	359,9	2 058,4	255,9	864,0	10 969,7
	Mai	6 042,1	830,2	5 211,8	1 444,9	1 236,0	208,9	373,3	2 009,4	257,1	850,0	10 976,7
	Juni	6 142,1	836,9	5 305,2	1 429,0	1 215,5	213,5	364,5	2 145,4	259,6	880,2	11 220,8
	Juli	6 168,9	828,8	5 340,2	1 421,0	1 204,0	216,9	361,7	2 082,2	264,4	868,2	11 166,3
	Aug.	6 160,0	824,8	5 335,2	1 433,2	1 208,2	225,0	360,4	2 056,0	265,2	848,4	11 123,1
	Sept.	6 204,9	829,8	5 375,1	1 442,9	1 224,4	218,5	356,3	2 081,2	268,7	832,0	11 186,1
	Okt.	6 260,4	839,1	5 421,3	1 453,1	1 236,5	216,6	357,8	2 119,1	271,0	864,0	11 325,4
	Nov.	6 338,0	852,1	5 486,0	1 458,2	1 234,0	224,2	372,7	2 175,2	275,3	924,8	11 544,2
	Dez.	6 364,9	847,3	5 517,7	1 436,1	1 207,8	228,3	393,3	2 103,6	291,2	934,4	11 523,4
2000	Jan.	6 402,4	839,3	5 563,1	1 447,3	1 218,7	228,6	396,9	2 148,2	292,4	956,2	11 643,4
	Febr.	6 431,8	834,7	5 597,1	1 462,2	1 227,5	234,7	411,3	2 186,1	291,9	973,1	11 756,4
	März	6 498,9	836,6	5 662,3	1 442,0	1 208,4	233,6	446,8	2 244,9	295,5	977,3	11 905,4
	April <sup>4)</sup>	6 565,4	838,5	5 726,9	1 428,4	1 187,7	240,7	459,6	2 319,6	297,5	1 016,7	12 087,2

## 2. Passiva: Bestände

		Bargeldumlauf	Einlagen von Zentralstaaten	Einlagen von sonstigen öffentlichen Haushalten/sonstigen Nicht-MFIs im Euro-Währungsgebiet	Täglich fällig	Mit vereinbarter Laufzeit	Mit vereinbarter Kündigungsfrist	Repo-geschäfte	Geldmarkt-fondsanteile und Geldmarktpapiere	Begebene Schuldverschreibungen	Kapital und Rücklagen	Passiva gegenüber Ansässigen außerhalb des Euro-Währungsgebiets <sup>3)</sup>	Sonstige Passiva	Überschuss der Inter-MFI-Verbindlichkeiten	Insgesamt
		1	2	3	4	5	6	7	8	9	10	11	12	13	14
1998	Sept.	311,8	156,4	4 731,3	1 274,0	1 901,0	1 345,4	211,0	320,7	1 398,8	723,7	1 505,9	1 351,6	12,4	10 512,7
	Okt.	313,3	155,1	4 751,0	1 276,0	1 904,4	1 348,9	221,8	325,4	1 391,4	720,0	1 552,2	1 343,8	-4,0	10 548,1
	Nov.	314,2	148,2	4 772,1	1 323,4	1 897,2	1 349,8	201,8	328,8	1 402,8	717,3	1 606,9	1 355,0	23,4	10 668,7
	Dez.	323,4	149,7	4 875,8	1 386,2	1 924,1	1 388,8	176,7	303,5	1 398,9	714,3	1 518,9	1 260,1	19,7	10 564,4
1999	Jan.	313,2	132,3	4 882,6	1 415,3	1 983,5	1 312,6	171,2	340,0	1 417,8	755,2	1 682,6	1 429,7	-19,7	10 933,9
	Febr.	312,8	141,1	4 866,6	1 388,9	1 980,2	1 313,6	183,9	355,4	1 433,9	753,5	1 642,9	1 379,5	-7,3	10 878,4
	März	317,4	133,4	4 869,3	1 395,6	1 984,9	1 310,5	178,3	366,1	1 436,9	767,1	1 716,0	1 349,2	11,7	10 967,0
	April	319,5	115,8	4 883,6	1 411,1	1 986,8	1 314,0	171,7	387,6	1 453,5	778,0	1 731,0	1 300,2	0,6	10 969,7
	Mai	321,2	120,7	4 904,6	1 442,8	1 974,7	1 314,7	172,4	389,1	1 463,8	783,0	1 720,7	1 258,1	15,4	10 976,7
	Juni	323,7	124,9	4 935,2	1 488,5	1 961,1	1 319,1	166,4	391,5	1 472,5	793,6	1 838,0	1 328,8	12,5	11 220,8
	Juli	331,7	134,9	4 938,9	1 474,8	1 979,2	1 321,3	163,6	383,3	1 477,0	797,8	1 770,4	1 318,6	13,7	11 166,3
	Aug.	326,2	137,8	4 916,7	1 445,7	1 988,1	1 320,2	162,6	396,6	1 484,8	796,7	1 776,9	1 286,5	0,9	11 123,1
	Sept.	327,1	133,2	4 928,8	1 474,4	1 976,3	1 317,5	160,6	403,5	1 505,2	807,3	1 777,3	1 287,4	16,2	11 186,1
	Okt.	329,4	135,0	4 945,1	1 476,9	1 996,7	1 314,0	157,4	410,5	1 518,8	816,6	1 847,6	1 300,8	21,6	11 325,4
	Nov.	329,9	146,0	4 984,1	1 511,7	2 005,0	1 308,7	158,6	428,9	1 529,3	821,6	1 909,0	1 377,1	18,4	11 544,2
	Dez.	349,6	142,0	5 049,8	1 541,1	2 037,4	1 327,1	144,2	425,2	1 540,3	869,8	1 824,5	1 307,4	14,7	11 523,4
2000	Jan.	332,7	133,6	5 075,0	1 570,1	2 023,0	1 327,1	154,9	430,1	1 538,6	887,3	1 909,6	1 342,5	-6,1	11 643,4
	Febr.	330,9	144,4	5 079,5	1 563,0	2 040,3	1 316,9	159,4	449,1	1 553,7	891,2	1 939,1	1 360,6	7,8	11 756,4
	März	334,2	128,7	5 102,0	1 573,7	2 047,0	1 307,1	174,3	457,5	1 553,7	900,1	2 062,5	1 375,0	-8,2	11 905,4
	April <sup>4)</sup>	337,5	129,2	5 141,4	1 609,5	2 055,9	1 299,5	176,5	473,5	1 574,9	912,8	2 157,0	1 393,3	-32,3	12 087,2

Quelle: EZB.

1) Die EZB wurde am 1. Juni 1998 gegründet. Die für das Eurosystem ausgewiesenen Daten beziehen sich auf die EZB (ab Juni 1998) und die nationalen Zentralbanken der Mitgliedstaaten des Euro-Währungsgebiets.

2) Anhand der monatlichen Bestandsveränderungen errechnet; bereinigt um Umgruppierungen, sonstige Neubewertungen, Wechselkursänderungen und andere Bewegungen, die nicht auf Transaktionen basieren.

3) Siehe Tabelle 2.1, Fußnote 2.

(Mrd €; nicht saisonbereinigt)

### 3. Aktiva: Veränderungen<sup>2)</sup>

	Insgesamt										Insgesamt
	Kredite an Nicht-MFIs im Euro-Währungsgebiet	Öffentliche Haushalte	Sonstige Nicht-MFIs im Euro-Währungsgebiet	Wertpapiere ohne Aktien von Nicht-MFIs im Euro-Währungsgebiet	Öffentliche Haushalte	Sonstige Nicht-MFIs im Euro-Währungsgebiet	Aktien und sonstige Dividendenwerte von sowie Beteiligungen an sonstigen Nicht-MFIs im Euro-Währungsgebiet	Aktiva gegenüber Ansässigen außerhalb des Euro-Währungsgebiets <sup>3)</sup>	Sachanlagen	Sonstige Aktivpositionen	
	1	2	3	4	5	6	7	8	9	10	11
1998 Okt.	37,3	4,2	33,1	12,2	7,5	4,7	0,1	-18,2	2,3	-6,1	27,7
Nov.	56,0	6,2	49,7	-11,6	-5,2	-6,4	14,5	22,3	2,3	21,4	104,9
Dez.	64,3	0,2	64,1	-39,7	-32,1	-7,6	15,6	-102,5	2,7	-29,9	-89,5
1999 Jan.	75,4	-1,3	76,7	17,7	12,6	5,1	9,4	120,7	-0,1	158,5	381,6
Febr.	-1,1	0,0	-1,2	9,5	15,7	-6,2	6,7	-114,2	-1,3	16,8	-83,7
März	39,3	-3,2	42,4	25,2	24,1	1,1	19,9	53,4	1,2	-91,5	47,6
April	12,5	-8,7	21,2	3,7	-1,6	5,3	12,9	-6,3	2,0	-33,9	-9,1
Mai	31,5	0,1	31,3	22,9	16,6	6,2	13,3	-59,0	1,2	-14,1	-4,2
Juni	101,3	6,6	94,8	-17,0	-21,4	4,4	-9,4	127,4	2,4	29,8	234,6
Juli	29,7	-8,0	37,6	-7,6	-11,2	3,6	-2,9	-36,5	4,7	-12,0	-24,5
Aug.	-9,9	-4,1	-5,8	11,5	3,7	7,8	-1,4	-41,6	0,8	-19,8	-60,3
Sept.	46,4	5,1	41,3	9,2	15,8	-6,5	-4,1	22,9	3,6	-9,6	68,4
Okt.	52,1	9,1	43,0	9,5	11,7	-2,2	1,5	19,9	2,0	32,1	117,1
Nov.	73,6	12,7	60,9	3,9	-3,2	7,1	14,8	22,0	4,3	60,8	179,5
Dez.	31,0	-5,1	36,0	-27,6	-31,4	3,8	15,4	-76,6	16,1	6,0	-35,7
2000 Jan.	32,9	-8,1	41,0	14,4	13,7	0,7	3,4	22,4	1,4	21,8	96,3
Febr.	30,0	-4,6	34,7	15,3	9,1	6,2	12,9	32,9	-0,5	16,8	107,4
März	64,9	2,8	62,0	-18,2	-16,2	-1,9	34,1	34,6	3,7	4,5	123,7
April <sup>(p)</sup>	59,2	1,6	57,6	-18,4	-22,5	4,1	12,4	19,8	1,9	38,7	113,7

### 4. Passiva: Veränderungen<sup>2)</sup>

	Insgesamt												Insgesamt	
	Bargeldumlauf	Einlagen von Zentralstaaten	Einlagen von öffentlichen Haushalten/sonstigen Nicht-MFIs im Euro-Währungsgebiet	Täglich fällig	Mit vereinbarter Laufzeit	Mit vereinbarter Kündigungsfrist	Reposgeschäfte	Geldmarktfondsanteile und Geldmarktpapiere	Begebene Schuldverschreibungen	Kapital und Rücklagen	Passiva gegenüber Ansässigen außerhalb des Euro-Währungsgebiets <sup>3)</sup>	Sonstige Passivpositionen		Überschuss der Inter-MFI-Verbindlichkeiten
	1	2	3	4	5	6	7	8	9	10	11	12	13	14
1998 Okt.	1,5	-1,3	18,9	1,7	3,0	3,5	10,8	4,7	-10,7	-3,3	43,8	-9,4	-16,6	27,7
Nov.	0,9	-6,8	18,9	46,5	-8,5	0,9	-20,0	3,1	10,2	-1,9	40,1	13,1	27,4	104,9
Dez.	9,2	1,5	105,9	63,3	28,7	39,0	-25,1	-24,6	-4,5	-3,5	-81,6	-88,9	-3,1	-89,5
1999 Jan.	-9,2	-5,4	40,5	29,8	-2,2	14,2	-1,4	13,6	20,3	10,3	156,5	178,7	-23,6	381,6
Febr.	-0,4	8,8	-26,2	-27,6	-12,2	0,9	12,6	15,1	12,2	-0,8	-61,5	-50,1	19,2	-83,7
März	4,7	-7,6	-0,5	5,3	3,0	-3,1	-5,6	6,4	4,8	12,5	55,6	-41,0	12,8	47,6
April	2,1	-17,6	13,1	15,1	1,1	3,4	-6,6	20,9	15,3	11,2	6,6	-50,0	-10,8	-9,1
Mai	1,7	4,9	19,7	31,2	-12,9	0,6	0,8	1,3	8,6	5,9	-19,3	-41,8	14,8	-4,2
Juni	2,4	4,2	29,2	45,2	-14,4	4,5	-6,0	1,3	7,0	13,1	109,1	72,0	-3,8	234,6
Juli	8,0	10,0	6,8	-12,6	20,0	2,2	-2,8	-7,8	7,7	4,9	-45,7	-9,2	0,6	-24,5
Aug.	-5,5	2,9	-24,3	-29,8	7,7	-1,1	-1,1	13,1	4,7	-0,4	-4,9	-33,7	-12,2	-60,3
Sept.	0,9	-4,7	13,0	29,2	-11,6	-2,7	-2,0	6,5	20,4	5,2	4,2	7,5	15,3	68,4
Okt.	2,2	1,8	13,8	1,6	19,0	-3,6	-3,2	6,6	10,4	7,0	54,6	16,7	4,1	117,1
Nov.	0,5	11,0	34,5	33,1	5,7	-5,3	1,1	17,8	6,2	4,1	32,3	76,4	-3,3	179,5
Dez.	19,5	-4,0	65,7	29,4	32,3	18,5	-14,4	-14,7	11,1	31,9	-87,8	-57,8	0,4	-35,7
2000 Jan.	-16,9	-8,4	22,8	28,1	-15,7	-0,2	10,7	0,8	-3,6	19,9	67,8	37,4	-23,6	96,3
Febr.	-1,8	10,8	4,1	-7,2	17,0	-10,2	4,5	19,0	14,9	5,4	25,1	16,1	13,9	107,4
März	3,4	-15,8	19,3	9,4	4,9	-9,9	14,9	7,8	-1,5	10,0	102,7	14,0	-16,1	123,7
April <sup>(p)</sup>	3,2	0,5	33,7	33,7	5,5	-7,7	2,1	2,5	14,0	12,7	52,2	16,3	-21,4	113,7

Tabelle 2.4

Geldmengenaggregate <sup>1)</sup>

(Mrd € (nicht saisonbereinigt) und, soweit nicht anders angegeben, Veränderung gegen Vorjahr in %)

## 1. Bestand am Ende des Berichtszeitraums

		M1						M2		Repo- geschäfte	Geldmarkt- fondsanteile und Geld- markt- papiere	Schuldver- schreibun- gen von bis zu 2 Jahren
		Bargeld- umlauf		Zusammen	Index <sup>2)</sup> Dez. 98 = 100	Einlagen mit vereinbarter Laufzeit von bis zu 2 Jahren	Einlagen mit vereinbarter Kündigungs- frist von bis zu 3 Monaten	Zusammen	Index <sup>2)</sup> Dez. 98 = 100			
		1	2									
		Täglich fällige Einlagen										
1998	Sept.	311,8	1 339,9	1 651,6	92,99	871,4	1 191,5	3 714,6	95,13	211,0	320,7	82,0
	Okt.	313,3	1 340,8	1 654,0	93,11	878,8	1 195,3	3 728,1	95,46	221,8	325,4	82,7
	Nov.	314,2	1 387,9	1 702,0	95,76	877,1	1 196,1	3 775,2	96,62	201,8	328,8	79,7
	Dez.	323,4	1 453,5	1 776,9	100,00	894,5	1 234,4	3 905,8	100,00	176,7	303,5	69,7
1999	Jan.	313,2	1 483,1	1 796,3	101,19	887,9	1 249,8	3 934,1	100,85	171,2	340,0	54,5
	Febr.	312,8	1 453,1	1 765,9	99,41	873,1	1 252,5	3 891,5	99,69	183,9	355,4	56,1
	März	317,4	1 469,1	1 786,5	100,49	872,7	1 250,1	3 909,3	100,07	178,3	366,1	49,1
	April	319,5	1 481,4	1 800,9	101,28	872,9	1 255,1	3 929,0	100,55	171,7	387,6	53,0
	Mai	321,2	1 510,6	1 831,9	102,99	863,3	1 259,9	3 955,0	101,19	172,4	389,1	57,6
	Juni	323,7	1 551,2	1 874,8	105,38	840,2	1 265,7	3 980,7	101,82	166,4	391,5	59,2
	Juli	331,7	1 543,6	1 875,3	105,47	853,3	1 270,4	3 999,0	102,35	163,6	383,3	61,7
	Aug.	326,2	1 513,6	1 839,8	103,43	856,1	1 270,3	3 966,2	101,47	162,6	396,6	63,0
	Sept.	327,1	1 537,5	1 864,6	104,85	842,1	1 267,8	3 974,5	101,70	160,6	403,5	75,5
	Okt.	329,4	1 542,0	1 871,4	105,18	857,4	1 265,5	3 994,3	102,11	157,4	410,5	74,0
	Nov.	329,9	1 575,9	1 905,8	107,02	856,8	1 260,4	4 023,0	102,75	158,6	428,9	75,6
	Dez.	349,6	1 609,4	1 959,0	109,99	877,5	1 282,9	4 119,5	105,21	144,2	425,2	88,0
2000	Jan.	332,7	1 636,4	1 969,1	110,51	860,7	1 283,8	4 113,7	105,01	154,9	430,1	86,2
	Febr.	330,9	1 626,6	1 957,5	109,84	875,6	1 272,5	4 105,7	104,84	159,4	449,1	89,9
	März	334,2	1 639,8	1 974,1	110,70	884,5	1 262,2	4 120,7	105,16	174,3	457,5	88,6
	April <sup>(p)</sup>	337,5	1 676,2	2 013,7	112,80	892,7	1 254,7	4 161,1	106,07	176,5	473,5	90,0

2. Veränderungen <sup>4)</sup>

		M1						M2		Repo- geschäfte	Geldmarkt- fondsanteile und Geld- markt- papiere	Schuldver- schreibun- gen von bis zu 2 Jahren
		Bargeld- umlauf		Zusammen	Veränderung gegen Vorjahr in % <sup>4)</sup>	Einlagen mit vereinbarter Laufzeit von bis zu 2 Jahren	Einlagen mit vereinbarter Kündigungs- frist von bis zu 3 Monaten	Zusammen	Veränderung gegen Vorjahr in % <sup>4)</sup>			
		1	2									
		Täglich fällige Einlagen										
1998	Okt.	1,5	0,5	2,0	7,8	7,1	3,8	12,8	4,5	10,8	4,7	0,5
	Nov.	0,9	46,3	47,2	8,5	-2,7	0,7	45,2	4,9	-20,0	3,1	-3,2
	Dez.	9,2	66,1	75,3	9,2	18,9	38,0	132,2	6,0	-25,1	-24,6	-10,3
1999	Jan.	-9,2	30,3	21,1	14,7	-3,2	15,3	33,2	7,8	-1,4	13,6	-5,5
	Febr.	-0,4	-31,2	-31,6	12,6	-16,3	2,6	-45,3	6,5	12,6	15,1	1,1
	März	4,7	14,6	19,3	11,7	-1,7	-2,6	15,0	6,8	-5,6	6,4	-0,4
	April	2,1	11,9	14,0	11,5	-0,4	5,0	18,6	6,3	-6,6	20,9	1,0
	Mai	1,7	28,8	30,5	12,1	-10,2	4,7	24,9	6,4	0,8	1,3	4,4
	Juni	2,4	40,0	42,5	11,5	-23,7	5,8	24,6	6,3	-6,0	1,3	1,4
	Juli	8,0	-6,4	1,6	14,1	14,4	4,8	20,8	7,7	-2,8	-7,8	2,9
	Aug.	-5,5	-30,8	-36,3	12,8	2,0	-0,1	-34,5	7,0	-1,1	13,1	1,0
	Sept.	0,9	24,5	25,4	12,8	-13,9	-2,5	9,0	6,9	-2,0	6,5	0,8
	Okt.	2,2	3,6	5,8	13,0	12,7	-2,4	16,1	7,0	-3,2	6,6	-1,9
	Nov.	0,5	32,2	32,7	11,8	-2,5	-5,2	25,1	6,3	1,1	17,8	0,7
	Dez.	19,5	33,4	52,9	10,0	20,8	22,6	96,3	5,2	-14,4	-14,7	12,8
2000	Jan.	-16,9	26,1	9,2	9,2	-17,7	0,8	-7,7	4,1	10,7	0,8	-2,2
	Febr.	-1,8	-10,0	-11,8	10,5	16,4	-11,3	-6,7	5,2	4,5	19,0	3,7
	März	3,4	11,9	15,3	10,2	7,6	-10,4	12,5	5,1	14,9	7,8	-2,0
	April <sup>(p)</sup>	3,2	34,2	37,4	11,4	5,9	-7,6	35,7	5,5	2,1	2,5	0,4

Quelle: EZB.

1) Die Geldmengenaggregate umfassen die monetären Verbindlichkeiten der MFIs und der Zentralstaaten (Post, Schatzämter) gegenüber im Euro-Währungsgebiet ansässigen Nicht-MFIs (ohne Zentralstaaten).

2) Ausgehend vom (nicht saisonbereinigten) Bestand für Dezember 1998 (=100) zeigt der Index die kumulierte relative Veränderung, die mit Hilfe der Veränderungen in Mrd € errechnet ist (siehe Fußnote 4). Die prozentuale Veränderung schließt Umgruppierungen usw. aus.

M3			Wichtige Gegenposten zu M3										Nettoforderungen gegenüber Ansässigen außerhalb des Euro-Währungsgebiets	
Insgesamt	Index <sup>2)</sup> Dez. 98 = 100		Längerfristige Verbindlichkeiten der MFIs					Kredite <sup>3)</sup>						
			Einlagen mit vereinbarter Laufzeit von mehr als 2 Jahren	Einlagen mit vereinbarter Kündigungsfrist von mehr als 3 Monaten	Schuldverschreibungen von mehr als 2 Jahren	Kapital und Rücklagen	Kredite an öffentliche Haushalte	Kredite an sonstige Nicht-MFIs im Euro-Währungsgebiet	darunter Direktkredite	Index <sup>2)</sup> Dez. 98 = 100				
											15	16		
12	13	14	15	16	17	18	19	20	21	22	23			
4 328,2	97,17		1 030,0	209,5	1 316,8	723,7	2 049,1	5 432,9	4 960,7	97,12	474,2	1998	Sept.	
4 357,9	97,81		1 026,1	209,3	1 308,7	720,0	2 061,9	5 471,1	4 993,8	97,77	416,4		Okt.	
4 385,5	98,38		1 020,5	209,6	1 323,1	717,3	2 063,1	5 526,9	5 041,3	98,74	401,5		Nov.	
4 455,6	100,00		1 030,2	214,8	1 329,2	714,3	2 030,1	5 589,6	5 095,9	100,00	383,3		Dez.	
4 499,8	100,90		1 096,3	123,1	1 363,3	755,2	2 029,8	5 640,0	5 110,1	101,50	365,1	1999	Jan.	
4 486,9	100,53		1 107,8	121,8	1 377,7	753,5	2 045,8	5 641,9	5 111,3	101,48	315,9		Febr.	
4 502,8	100,87		1 112,9	120,9	1 387,8	767,1	2 059,1	5 702,5	5 158,3	102,32	337,6		März	
4 541,3	101,63		1 114,8	118,7	1 400,4	778,0	2 049,4	5 741,9	5 179,5	102,74	327,4		April	
4 574,2	102,34		1 112,3	115,1	1 406,3	783,0	2 066,2	5 794,0	5 211,8	103,37	288,7		Mai	
4 597,9	102,81		1 121,9	114,2	1 413,3	793,6	2 052,3	5 883,3	5 305,2	105,25	307,4		Juni	
4 607,6	103,11		1 126,6	111,9	1 415,3	797,8	2 032,8	5 918,8	5 340,2	105,99	311,8		Juli	
4 588,5	102,63		1 132,6	111,0	1 421,8	796,7	2 033,0	5 920,7	5 335,2	105,88	279,0		Aug.	
4 614,1	102,95		1 134,9	111,2	1 429,7	807,3	2 054,2	5 949,9	5 375,1	106,70	304,0		Sept.	
4 636,2	103,34		1 139,7	110,6	1 444,7	816,6	2 075,6	5 995,7	5 421,3	107,55	271,5		Okt.	
4 686,1	104,34		1 148,7	110,6	1 453,8	821,6	2 086,1	6 082,8	5 486,0	108,76	266,2		Nov.	
4 776,9	106,12		1 160,3	112,8	1 452,3	869,8	2 055,0	6 139,2	5 517,7	109,47	279,1		Dez.	
4 784,8	106,15		1 162,6	111,8	1 452,5	887,3	2 058,0	6 188,5	5 563,1	110,29	238,6	2000	Jan.	
4 804,1	106,61		1 165,1	112,8	1 463,9	891,2	2 062,2	6 243,1	5 597,1	110,97	247,0		Febr.	
4 841,1	107,34		1 162,9	113,6	1 465,0	900,1	2 045,0	6 342,7	5 662,3	112,20	182,3		März	
4 901,2	108,24		1 163,6	113,2	1 484,8	912,8	2 026,2	6 427,3	5 726,9	113,35	162,7		April <sup>4)</sup>	

M3			Wichtige Gegenposten zu M3										Nettoforderungen gegenüber Ansässigen außerhalb des Euro-Währungsgebiets	
Insgesamt	Veränderung gegenüber Vorjahr in % <sup>4)</sup>	Gleitender Dreimonatsdurchschnitt (zentriert)	Längerfristige Verbindlichkeiten der MFIs					Kredite <sup>3)</sup>						
			Einlagen mit vereinbarter Laufzeit von mehr als 2 Jahren	Einlagen mit vereinbarter Kündigungsfrist von mehr als 3 Monaten	Schuldverschreibungen von mehr als 2 Jahren	Kapital und Rücklagen	Kredite an öffentliche Haushalte	Kredite an sonstige Nicht-MFIs im Euro-Währungsgebiet	darunter Direktkredite	Veränderung gegenüber Vorjahr in % <sup>4)</sup>				
											15	16		
12	13	14	15	16	17	18	19	20	21	22	23			
28,8	5,0	4,8	-4,1	-0,2	-11,1	-3,3	11,7	37,9	33,1	8,9	-62,0	1998	Okt.	
25,1	4,7	4,8	-5,8	0,4	13,4	-1,9	1,0	57,9	49,7	9,3	-17,8		Nov.	
72,3	4,7	5,1	9,9	5,5	5,7	-3,5	-31,9	72,1	64,1	9,0	-21,0		Dez.	
40,0	5,8	5,3	1,3	-1,1	25,7	10,3	11,3	91,1	76,7	10,4	-35,8	1999	Jan.	
-16,5	5,3	5,5	4,1	-1,3	11,0	-0,8	15,7	-0,6	-1,2	9,8	-52,8		Febr.	
15,4	5,4	5,3	4,7	-0,8	5,2	12,5	20,9	63,5	42,4	10,0	-2,2		März	
34,0	5,3	5,4	1,7	-2,2	14,2	11,2	-10,3	39,4	21,2	9,6	-12,9		April	
31,4	5,4	5,4	-2,7	-3,6	4,3	5,9	16,7	50,9	31,3	9,9	-39,6		Mai	
21,3	5,5	5,6	9,3	-1,0	5,6	13,1	-14,8	89,8	94,8	10,4	18,3		Juni	
13,2	5,9	5,7	5,2	-2,3	4,8	4,9	-19,2	38,4	37,6	10,2	9,2		Juli	
-21,4	5,7	5,8	5,7	-0,9	3,7	-0,4	-0,3	0,6	-5,8	10,0	-36,6		Aug.	
14,3	5,9	5,8	2,3	0,2	19,6	5,2	20,8	30,7	41,3	9,9	18,6		Sept.	
17,6	5,7	5,9	6,1	-0,6	12,2	7,0	20,8	42,3	43,0	10,0	-34,7		Okt.	
44,7	6,1	5,9	8,1	0,1	5,4	4,1	9,5	82,8	60,9	10,1	-10,3		Nov.	
79,9	6,1	5,8	11,5	2,1	-1,7	31,9	-36,5	55,3	36,0	9,5	11,3		Dez.	
1,5	5,2	5,8	2,0	-0,9	-1,4	19,9	5,6	45,0	41,0	8,7	-45,4	2000	Jan.	
20,5	6,0	5,9	0,7	1,0	11,2	5,4	4,5	53,8	34,7	9,4	7,8		Febr.	
33,2	6,4	6,3	-2,8	0,8	0,4	10,0	-13,4	94,2	62,0	9,7	-68,1		März	
40,7	6,5	-	-0,3	-0,4	13,7	12,7	-20,9	74,1	57,6	10,3	-32,4		April <sup>4)</sup>	

3) Die Kredite umfassen Direktkredite und Wertpapiere ohne Aktien, die von Nicht-MFIs im Euro-Währungsgebiet begeben wurden.

4) Anhand der monatlichen Bestandsveränderungen errechnet; bereinigt um Umgruppierungen, sonstige Neubewertungen, Wechselkursänderungen und andere Bewegungen, die nicht auf Transaktionen basieren. Zur Berechnung der Wachstumsraten siehe „Technischer Hinweis“.



Noch: Tabelle 2.4

Geldmengenaggregate <sup>1)</sup>

3. Saisonbereinigter Bestand und Index

		M2								M3		Kredite an sonstige Nicht-MFIs im Euro-Währungsgebiet (ohne öffentliche Haushalte)	
		Sonstige kurzfristige Einlagen <sup>3)</sup>				Marktfähige Finanzinstrumente <sup>4)</sup>				Mrd €	Index <sup>2)</sup>		
		Mrd €	Index <sup>2)</sup>	Mrd €	Index <sup>2)</sup>	Mrd €	Index <sup>2)</sup>						
1	2	3	4	5	6	7	8	9	10	11	12		
1998	Sept.	1 667,0	93,85	2 082,2	97,82	3 749,2	96,01	612,5	111,42	4 361,6	97,92	4 973,3	97,37
	Okt.	1 676,6	94,37	2 087,9	98,07	3 764,5	96,39	633,4	115,20	4 397,9	98,71	5 006,8	98,02
	Nov.	1 694,9	95,36	2 098,4	98,51	3 793,3	97,08	609,9	110,82	4 403,2	98,77	5 048,9	98,89
	Dez.	1 719,9	96,79	2 110,2	99,12	3 830,1	98,06	574,6	104,51	4 404,8	98,86	5 066,2	99,42
1999	Jan.	1 784,9	100,55	2 110,6	99,29	3 895,5	99,86	579,6	103,70	4 475,1	100,34	5 090,3	101,11
	Febr.	1 782,2	100,33	2 104,7	98,94	3 886,9	99,57	593,0	105,94	4 479,9	100,37	5 114,2	101,54
	März	1 803,3	101,43	2 114,6	99,34	3 917,9	100,29	587,8	105,44	4 505,7	100,94	5 161,5	102,39
	April	1 816,1	102,13	2 118,7	99,50	3 934,8	100,70	602,1	107,40	4 536,9	101,54	5 190,0	102,95
	Mai	1 829,9	102,88	2 122,8	99,66	3 952,7	101,13	605,7	107,97	4 558,4	101,98	5 230,8	103,74
	Juni	1 843,8	103,63	2 117,4	99,38	3 961,2	101,32	613,8	109,18	4 575,0	102,30	5 285,0	104,85
	Juli	1 864,2	104,84	2 129,8	100,03	3 993,9	102,22	608,3	108,37	4 602,3	102,99	5 321,2	105,62
	Aug.	1 870,7	105,16	2 132,4	100,11	4 003,1	102,41	615,5	109,55	4 618,6	103,30	5 355,1	106,27
	Sept.	1 880,9	105,77	2 131,5	100,08	4 012,4	102,66	637,7	111,36	4 650,1	103,75	5 390,2	107,00
	Okt.	1 890,5	106,26	2 139,4	100,32	4 030,0	103,02	646,5	112,75	4 676,5	104,24	5 435,4	107,83
	Nov.	1 902,6	106,84	2 141,3	100,32	4 043,9	103,28	662,2	115,22	4 706,1	104,78	5 492,6	108,89
	Dez.	1 907,2	107,08	2 139,0	100,21	4 046,2	103,34	684,7	117,19	4 730,9	105,09	5 486,9	108,86
2000	Jan.	1 949,0	109,37	2 122,2	99,38	4 071,2	103,93	690,0	117,32	4 761,2	105,63	5 538,1	109,79
	Febr.	1 974,3	110,79	2 130,4	99,84	4 104,8	104,82	696,0	118,32	4 800,8	106,53	5 600,8	111,05
	März	1 997,2	112,00	2 135,6	100,02	4 132,8	105,47	713,5	121,07	4 846,3	107,45	5 665,5	112,27
	April <sup>5)</sup>	2 016,6	112,97	2 140,0	100,11	4 156,6	105,96	727,4	120,98	4 884,0	107,86	5 739,0	113,59

4. Saisonbereinigte Veränderungen <sup>5)</sup>

		M2								M3		Kredite an sonstige Nicht-MFIs im Euro-Währungsgebiet (ohne öffentliche Haushalte)	
		Sonstige kurzfristige Einlagen <sup>3)</sup>				Marktfähige Finanzinstrumente <sup>4)</sup>				Mrd €	Veränderung gegen Vormonat in %		
		Mrd €	Veränderung gegen Vormonat in %	Mrd €	Veränderung gegen Vormonat in %	Mrd €	Veränderung gegen Vormonat in %	Mrd €	Veränderung gegen Vormonat in %				
1	2	3	4	5	6	7	8	9	10	11	12		
1998	Sept.	13,2	0,8	-0,1	0,0	13,1	0,3	-3,5	-0,6	9,6	0,2	40,2	0,8
	Okt.	9,2	0,6	5,4	0,3	14,7	0,4	20,7	3,4	35,4	0,8	33,4	0,7
	Nov.	17,5	1,0	9,3	0,4	26,9	0,7	-24,1	-3,8	2,8	0,1	44,4	0,9
	Dez.	25,4	1,5	13,1	0,6	38,5	1,0	-34,7	-5,7	3,8	0,1	26,8	0,5
1999	Jan.	66,7	3,9	3,5	0,2	70,2	1,8	-4,4	-0,8	65,8	1,5	86,3	1,7
	Febr.	-3,9	-0,2	-7,5	-0,4	-11,3	-0,3	12,5	2,2	1,2	0,0	21,5	0,4
	März	19,7	1,1	8,4	0,4	28,1	0,7	-2,8	-0,5	25,3	0,6	42,8	0,8
	April	12,4	0,7	3,5	0,2	15,9	0,4	10,9	1,9	26,8	0,6	28,6	0,6
	Mai	13,3	0,7	3,5	0,2	16,8	0,4	3,2	0,5	20,0	0,4	39,8	0,8
	Juni	13,4	0,7	-6,0	-0,3	7,4	0,2	6,8	1,1	14,2	0,3	55,6	1,1
	Juli	21,5	1,2	13,7	0,6	35,2	0,9	-4,6	-0,7	30,7	0,7	38,8	0,7
	Aug.	5,8	0,3	1,7	0,1	7,5	0,2	6,6	1,1	14,0	0,3	33,1	0,6
	Sept.	10,7	0,6	-0,7	0,0	10,0	0,2	10,2	1,7	20,2	0,4	36,6	0,7
	Okt.	8,7	0,5	5,2	0,2	14,0	0,3	7,9	1,2	21,9	0,5	42,0	0,8
	Nov.	10,4	0,5	-0,1	0,0	10,3	0,3	14,2	2,2	24,5	0,5	53,4	1,0
	Dez.	4,4	0,2	-2,2	-0,1	2,1	0,1	11,3	1,7	13,5	0,3	-1,3	0,0
2000	Jan.	40,8	2,1	-17,8	-0,8	23,0	0,6	0,8	0,1	23,8	0,5	46,8	0,9
	Febr.	25,2	1,3	9,7	0,5	35,0	0,9	5,9	0,8	40,8	0,9	63,3	1,1
	März	21,5	1,1	3,9	0,2	25,4	0,6	16,2	2,3	41,6	0,9	61,5	1,1
	April <sup>5)</sup>	17,3	0,9	1,9	0,1	19,1	0,5	-0,5	-0,1	18,6	0,4	66,5	1,2

Quelle: EZB.

1) Siehe Seite 14\*, Fußnote 1.

2) Siehe Seite 14\*, Fußnote 2. Zur Berechnung der Wachstumsraten siehe „Technischer Hinweis“.

3) Die sonstigen kurzfristigen Einlagen umfassen Einlagen mit vereinbarter Laufzeit von bis zu zwei Jahren sowie Einlagen mit vereinbarter Kündigungsfrist von bis zu drei Monaten.

4) Die marktfähigen Finanzinstrumente umfassen Repogeschäfte, Geldmarktfondsanteile und Geldmarktpapiere sowie Schuldverschreibungen mit einer Ursprungslaufzeit von bis zu zwei Jahren.

5) Siehe Seite 15\*, Fußnote 4.



**Tabelle 2.5**
**Kredite der MFIs nach Schuldnergruppen, Arten und Ursprungslaufzeiten <sup>1)</sup>**
*(Mrd €; nicht saisonbereinigter Stand am Ende des Berichtszeitraums)*
**1. Kredite an nichtfinanzielle Sektoren ohne öffentliche Haushalte**

		Nicht-finanzielle Kapitalgesellschaften <sup>2)</sup>			Private Haushalte <sup>2)</sup>	Konsumentenkredite <sup>3)</sup>			Wohnungsbaukredite <sup>3)</sup>			Sonstige Kredite			Private Organisationen ohne Erwerbszweck <sup>2)</sup>	
		Bis zu 1 Jahr	Mehr als 1 Jahr bis zu 5 Jahren	Mehr als 5 Jahre		Bis zu 1 Jahr	Mehr als 1 Jahr bis zu 5 Jahren	Mehr als 5 Jahre	Bis zu 1 Jahr	Mehr als 1 Jahr bis zu 5 Jahren	Mehr als 5 Jahre	Bis zu 1 Jahr	Mehr als 1 Jahr bis zu 5 Jahren	Mehr als 5 Jahre		
		1	2	3		4	5	6	7	8	9	10	11	12		13
1998	Q2	2 200,5	785,1	320,8	1 094,6	2 373,6	78,2	121,8	190,2	28,4	49,7	1 344,7	113,9	79,2	367,6	37,5
	Q3	2 223,6	775,1	324,3	1 124,3	2 420,4	80,2	126,0	195,1	28,9	48,6	1 379,3	111,8	86,6	364,0	36,8
	Q4	2 286,8	813,3	316,2	1 157,3	2 479,6	84,6	128,4	199,8	28,2	42,0	1 419,6	114,3	82,0	380,7	36,9
1999	Q1	2 258,7	818,7	338,5	1 101,4	2 527,5	86,5	147,6	187,3	15,4	66,9	1 464,0	135,5	99,3	325,1	35,8
	Q2	2 330,1	844,0	352,6	1 133,5	2 593,0	84,6	152,8	192,9	18,7	63,7	1 513,6	138,3	99,2	329,1	35,8
	Q3	2 344,9	831,5	362,3	1 151,2	2 653,5	86,2	155,6	195,3	19,5	64,3	1 561,4	136,2	97,8	337,3	36,2
	Q4	2 417,7	857,9	372,8	1 186,9	2 718,2	88,7	154,5	194,2	19,9	60,4	1 619,2	142,1	100,2	339,0	37,4
2000	Q1 <sup>4)</sup>	2 491,1	892,3	389,6	1 209,2	2 768,0	90,2	160,9	197,9	20,2	59,5	1 654,0	140,6	100,8	344,0	39,1

**2. Kredite an nichtmonetäre finanzielle Kapitalgesellschaften**

		Nichtmonetäre Finanzinstitute ohne Versicherungsgesellschaften und Pensionskassen <sup>2)</sup>			Versicherungsgesellschaften und Pensionskassen <sup>2)</sup>				
		Bis zu 1 Jahr	Mehr als 1 Jahr bis zu 5 Jahren	Mehr als 5 Jahre	Bis zu 1 Jahr	Mehr als 1 Jahr bis zu 5 Jahren	Mehr als 5 Jahre		
		16	17	18	19	20	21	22	23
1998	Q2	246,3	148,1	51,4	46,8	23,4	16,4	2,1	4,8
	Q3	247,5	143,3	54,2	50,0	35,2	27,2	2,4	5,6
	Q4	264,0	158,0	52,9	53,0	27,8	19,0	2,5	6,3
1999	Q1	300,3	183,6	54,8	61,8	35,9	27,0	3,0	5,9
	Q2	306,0	192,0	52,3	61,7	40,3	28,8	2,7	8,8
	Q3	298,7	181,1	53,3	64,3	41,7	32,9	2,8	6,0
	Q4	314,8	190,4	54,6	69,7	29,2	20,6	2,7	5,9
2000	Q1 <sup>4)</sup>	331,9	203,4	55,9	72,7	32,8	21,6	3,9	7,3

**3. Kredite an öffentliche Haushalte**

		Öffentliche Haushalte <sup>2)</sup>										
		Zentralstaaten <sup>4)</sup>	Sonstige öffentliche Haushalte									Sozialversicherung
			Länder	Gemeinden			Bis zu 1 Jahr	Mehr als 1 Jahr bis zu 5 Jahren	Mehr als 5 Jahre			
				Bis zu 1 Jahr	Mehr als 1 Jahr bis zu 5 Jahren	Mehr als 5 Jahre						
24	25	26	27	28	29	30	31	32	33	34		
1998	Q2	830,1	219,1	271,8	8,6	15,6	247,6	333,5	19,9	13,0	300,6	5,6
	Q3	831,5	216,5	273,7	7,8	14,2	251,7	326,1	18,3	11,2	296,7	15,3
	Q4	841,7	201,6	291,2	11,4	13,5	266,3	334,9	18,9	10,9	305,2	14,0
1999	Q1	837,2	220,7	276,7	12,1	20,9	243,7	327,4	19,4	12,5	295,5	12,4
	Q2	836,9	212,0	279,2	11,5	20,5	247,1	328,4	20,0	10,9	297,5	17,3
	Q3	829,8	206,2	278,4	10,1	21,3	247,0	328,4	19,8	10,4	298,2	16,8
	Q4	844,0	199,9	289,9	15,0	22,1	252,7	338,7	20,5	11,8	306,4	15,6
2000	Q1 <sup>4)</sup>	833,0	197,0	288,5	13,2	24,0	251,3	332,1	19,9	10,7	301,5	15,5

Quelle: EZB.

- Bestände sind nicht um Umgruppierungen, sonstige Neubewertungen oder Wechselkursänderungen bereinigt. Die Angaben sind teilweise geschätzt.
- Die entsprechenden Sektorenschlüssel nach dem ESVG 95 sind: S11 für nichtfinanzielle Kapitalgesellschaften, S14 für private Haushalte, S15 für private Organisationen ohne Erwerbszweck, S123 für nichtmonetäre Finanzinstitute ohne Versicherungsgesellschaften und Pensionskassen (entsprechend den sonstigen Finanzinstituten im ESVG 95) (einschließlich Kredit- und Versicherungshilfstätigkeiten, S124), S125 für Versicherungsgesellschaften und Pensionskassen, S13 für öffentliche Haushalte bzw. Staat.
- Die Abgrenzung der Konsumenten- und Wohnungsbaukredite ist im Euro-Währungsgebiet nicht ganz einheitlich.
- Für Kredite an Zentralstaaten ist keine Aufgliederung nach Laufzeiten verfügbar.

**Tabelle 2.6**
**Einlagen bei MFIs nach Gläubigergruppen und Arten <sup>1)</sup>**
*(Mrd €; nicht saisonbereinigter Stand am Ende des Berichtszeitraums)*
**1. Einlagen von nichtfinanziellen Sektoren ohne öffentliche Haushalte**

	Nichtfinanzielle Kapitalgesellschaften <sup>2)</sup>					Private Haushalte <sup>2)</sup>				
	1	Täglich fällig 2	Mit vereinbarter Laufzeit 3	Mit vereinbarter Kündigungsfrist 4	Repo-geschäfte 5	6	Täglich fällig 7	Mit vereinbarter Laufzeit 8	Mit vereinbarter Kündigungsfrist 9	Repo-geschäfte 10
1998 Q2	704,9	390,1	245,4	26,5	42,9	3 256,4	768,4	1 120,7	1 311,8	55,6
Q3	705,6	392,2	250,5	25,4	37,5	3 225,1	745,6	1 111,0	1 311,6	56,8
Q4	743,2	435,6	252,4	25,6	29,5	3 313,1	794,1	1 116,4	1 355,0	47,7
1999 Q1	726,1	393,2	285,9	23,5	23,5	3 222,5	797,3	1 110,7	1 275,0	39,5
Q2	739,0	425,9	263,7	25,7	23,7	3 237,1	841,3	1 082,5	1 280,7	32,6
Q3	743,3	427,3	268,4	25,4	22,1	3 232,1	843,5	1 075,4	1 279,2	33,9
Q4	768,2	443,6	279,3	23,8	21,5	3 299,3	870,1	1 098,7	1 291,1	39,4
2000 Q1 <sup>(p)</sup>	781,0	444,0	288,9	24,5	23,6	3 292,3	886,3	1 093,9	1 269,6	42,5

**2. Einlagen von nichtmonetären finanziellen Kapitalgesellschaften**

	Nichtmonetäre Finanzinstitute ohne Versicherungsgesellschaften und Pensionskassen <sup>2)</sup>					Versicherungsgesellschaften und Pensionskassen <sup>2)</sup>				
	1	Täglich fällig 2	Mit vereinbarter Laufzeit 3	Mit vereinbarter Kündigungsfrist 4	Repo-geschäfte 5	6	Täglich fällig 7	Mit vereinbarter Laufzeit 8	Mit vereinbarter Kündigungsfrist 9	Repo-geschäfte 10
1998 Q2	248,8	70,3	79,5	10,7	88,2	402,7	26,6	358,8	4,7	12,6
Q3	254,1	68,6	77,8	10,3	97,4	408,3	24,8	363,1	4,4	16,0
Q4	259,2	79,1	83,4	9,3	87,3	410,9	28,6	367,5	4,6	10,2
1999 Q1	375,5	127,4	141,9	4,7	101,5	424,9	32,0	379,1	3,0	10,8
Q2	400,1	132,9	164,9	4,7	97,6	429,9	36,4	379,5	3,3	10,7
Q3	390,1	122,0	172,4	5,2	90,4	435,2	31,8	388,6	3,3	11,5
Q4	397,8	142,6	181,2	4,7	69,3	446,3	32,0	399,2	3,3	11,9
2000 Q1 <sup>(p)</sup>	433,7	157,6	178,7	5,6	91,8	456,5	34,2	405,9	3,2	13,1

**3. Einlagen von öffentlichen Haushalten**

	Öffentliche Haushalte <sup>2)</sup>																
	Zentralstaaten	Sonstige öffentliche Haushalte															
		Länder	Gemeinden					Sozialversicherung									
1	2	Täglich fällig 3	Mit vereinbarter Laufzeit 4	Mit vereinbarter Kündigungsfrist 5	Repo-geschäfte 6	7	Täglich fällig 8	Mit vereinbarter Laufzeit 9	Mit vereinbarter Kündigungsfrist 10	Repo-geschäfte 11	12	Täglich fällig 13	Mit vereinbarter Laufzeit 14	Mit vereinbarter Kündigungsfrist 15	Repo-geschäfte 16	17	
1998 Q2	285,5	147,3	51,1	7,4	43,5	0,1	0,1	45,7	21,8	19,3	3,4	1,2	41,3	15,0	23,8	1,3	1,2
Q3	297,0	156,4	52,7	7,8	44,6	0,1	0,2	47,2	21,7	20,3	3,5	1,6	40,8	14,3	23,7	1,3	1,5
Q4	299,4	149,7	53,7	10,1	43,5	0,1	0,1	52,8	25,7	22,3	3,5	1,2	43,1	12,9	28,3	1,1	0,8
1999 Q1	253,8	133,4	25,6	7,4	17,9	0,1	0,2	52,9	24,1	23,9	3,2	1,7	41,9	14,3	25,6	1,0	1,0
Q2	254,5	124,9	27,3	8,1	18,9	0,2	0,1	54,3	26,1	24,1	3,4	0,7	47,9	18,2	27,6	1,1	1,0
Q3	262,0	133,2	27,8	8,7	18,7	0,1	0,2	54,4	24,5	25,4	3,3	1,1	46,6	17,1	27,2	0,9	1,5
Q4	280,7	142,0	31,6	10,2	21,1	0,1	0,2	59,0	27,1	27,2	3,4	1,2	48,1	16,0	30,6	0,7	0,7
2000 Q1 <sup>(p)</sup>	267,8	128,7	28,7	8,3	20,2	0,1	0,1	58,5	25,6	27,5	3,3	2,1	51,9	18,3	31,9	0,7	1,1

Quelle: EZB.

- Bestände sind nicht um Umgruppierungen, sonstige Neubewertungen oder Wechselkursänderungen bereinigt. Die Angaben sind teilweise geschätzt.
- Die entsprechenden Sektorenschlüssel nach dem ESVG 95 sind: S11 für nichtfinanzielle Kapitalgesellschaften, S14 für private Haushalte, S15 für private Organisationen ohne Erwerbszweck, S123 für nichtmonetäre Finanzinstitute ohne Versicherungsgesellschaften und Pensionskassen (entsprechend den sonstigen Finanzinstituten im ESVG 95) (einschließlich Kredit- und Versicherungshilfstätigkeiten, S124), S125 für Versicherungsgesellschaften und Pensionskassen, S13 für öffentliche Haushalte bzw. Staat.

**Tabelle 2.7**

**Wichtige Forderungen und Verbindlichkeiten der MFIs gegenüber Ansässigen außerhalb des Euro-Währungsgebiets <sup>1)</sup>**

(Mrd €; nicht saisonbereinigter Stand am Ende des Berichtszeitraums)

**1. Eurosystem <sup>2)</sup>**

		Kredite an Ansässige außerhalb des Euro-Währungsgebiets				Wertpapiere ohne Aktien von Ansässigen außerhalb des Euro-Währungsgebiets				Aktien und sonstige Dividendenwerte von Ansässigen außerhalb des Euro-Währungsgebiets			Einlagen von Ansässigen außerhalb des Euro-Währungsgebiets			
		Banken <sup>3) 4)</sup>		Nichtbanken		Banken <sup>3)</sup>	Nichtbanken		Banken <sup>3)</sup>	Sonstige	Banken <sup>3)</sup>	Sonstige	Banken <sup>3)</sup>	Nichtbanken		
		1	2	Öffentliche Haushalte	3		4	5						6	7	8
1998	Q2	93,7	77,3	12,9	3,4	91,6	9,3	80,9	1,5	1,0	0,3	0,8	14,4	9,1	5,0	0,3
	Q3	78,7	70,4	4,4	3,9	94,0	3,0	89,8	1,2	0,6	0,1	0,5	10,3	9,5	0,4	0,4
	Q4	84,4	71,6	11,6	1,1	120,8	2,3	116,2	2,3	0,6	0,1	0,5	12,8	12,1	0,4	0,4
1999	Q1	108,4	97,1	8,4	2,9	185,4	3,9	178,7	2,9	0,4	0,1	0,3	91,9	89,6	0,4	1,8
	Q2	191,4	174,7	13,1	3,7	175,2	4,5	166,9	3,8	0,4	0,1	0,3	165,2	162,8	0,2	2,2
	Q3	108,1	99,0	6,8	2,3	176,2	4,0	168,1	4,1	0,4	0,1	0,3	82,6	80,6	0,4	1,5
	Q4	59,6	45,6	7,4	6,6	193,9	5,7	184,4	3,8	0,6	0,1	0,5	43,2	39,8	0,3	3,2
2000	Q1 <sup>4)</sup>	74,4	63,3	8,9	2,2	199,7	4,8	189,2	5,7	0,5	0,1	0,4	64,9	63,3	0,2	1,4

**2. MFIs (ohne Eurosystem)**

		Kredite an Ansässige außerhalb des Euro-Währungsgebiets				Wertpapiere ohne Aktien von Ansässigen außerhalb des Euro-Währungsgebiets				Aktien und sonstige Dividendenwerte von Ansässigen außerhalb des Euro-Währungsgebiets			Einlagen von Ansässigen außerhalb des Euro-Währungsgebiets			
		Banken <sup>3) 4)</sup>		Nichtbanken		Banken <sup>3)</sup>	Nichtbanken		Banken <sup>3)</sup>	Sonstige	Banken <sup>3)</sup>	Sonstige	Banken <sup>3)</sup>	Nichtbanken		
		1	2	Öffentliche Haushalte	3		4	5						6	7	8
1998	Q2	1 336,5	963,3	65,9	307,4	282,0	81,2	92,0	108,8	56,6	16,9	39,7	1 487,2	1 123,2	61,6	302,4
	Q3	1 323,6	949,8	68,7	305,1	271,1	66,6	84,1	120,4	57,6	23,0	34,7	1 485,9	1 159,3	34,0	292,7
	Q4	1 253,0	889,8	70,7	292,5	272,4	64,5	89,4	118,5	55,2	21,9	33,3	1 501,9	1 139,6	39,2	323,0
1999	Q1	1 267,2	896,0	61,1	310,1	300,1	71,5	105,6	123,0	58,5	22,3	36,1	1 618,1	1 204,4	70,8	342,9
	Q2	1 248,2	849,8	63,9	334,4	320,7	78,3	104,1	138,3	75,2	32,5	42,7	1 666,6	1 215,6	63,1	387,9
	Q3	1 254,4	850,5	64,5	339,4	319,6	87,6	90,0	142,0	77,6	37,7	39,9	1 688,5	1 230,2	62,6	395,7
	Q4	1 277,2	862,8	64,8	349,6	340,1	94,0	89,6	156,5	80,1	37,4	42,7	1 773,5	1 278,4	72,0	423,1
2000	Q1 <sup>4)</sup>	1 330,7	890,2	66,2	374,2	370,6	103,4	98,9	168,3	99,1	45,4	53,7	1 986,1	1 437,9	71,1	477,1

**3. MFIs (einschließlich Eurosystem)**

		Kredite an Ansässige außerhalb des Euro-Währungsgebiets				Wertpapiere ohne Aktien von Ansässigen außerhalb des Euro-Währungsgebiets				Aktien und sonstige Dividendenwerte von Ansässigen außerhalb des Euro-Währungsgebiets			Einlagen von Ansässigen außerhalb des Euro-Währungsgebiets			
		Banken <sup>3) 4)</sup>		Nichtbanken		Banken <sup>3)</sup>	Nichtbanken		Banken <sup>3)</sup>	Sonstige	Banken <sup>3)</sup>	Sonstige	Banken <sup>3)</sup>	Nichtbanken		
		1	2	Öffentliche Haushalte	3		4	5						6	7	8
1998	Q2	1 430,2	1 040,6	78,8	310,8	373,6	90,4	172,9	110,3	57,7	17,2	40,5	1 501,6	1 132,3	66,5	302,8
	Q3	1 402,3	1 020,2	73,1	309,0	365,1	69,7	173,8	121,6	58,2	23,0	35,1	1 496,2	1 168,8	34,3	293,1
	Q4	1 337,4	961,5	82,3	293,6	393,2	66,8	205,6	120,8	55,8	22,0	33,8	1 514,7	1 151,7	39,6	323,4
1999	Q1	1 375,6	993,1	69,5	313,0	485,5	75,4	284,3	125,9	58,8	22,4	36,4	1 710,0	1 294,0	71,3	344,7
	Q2	1 439,6	1 024,5	77,0	338,1	495,9	82,7	271,0	142,1	75,6	32,5	43,0	1 831,8	1 378,4	63,3	390,1
	Q3	1 362,5	949,5	71,3	341,7	495,8	91,6	258,1	146,1	78,0	37,8	40,2	1 771,0	1 310,8	63,0	397,2
	Q4	1 336,9	908,5	72,2	356,2	534,0	99,7	273,9	160,3	80,7	37,5	43,2	1 816,8	1 318,2	72,3	426,3
2000	Q1 <sup>4)</sup>	1 405,0	953,5	75,1	376,4	570,3	108,2	288,1	174,0	99,6	45,4	54,1	2 051,0	1 501,2	71,3	478,5

Quelle: EZB.

1) Bestände sind nicht um Umgruppierungen, sonstige Neubewertungen oder Wechselkursänderungen bereinigt. Die Angaben sind teilweise geschätzt.

2) Auf Grund der im Januar 1999 eingeführten neuen Meldevorschriften kam es bei den Zahlen des ersten Quartals 1999 zu bedeutenden statistischen Brüchen.

3) Der Begriff „Banken“ bezeichnet in dieser Tabelle MFI-ähnliche Institute, die außerhalb des Euro-Währungsgebiets ansässig sind.

4) Einschließlich Einlagen von MFIs bei Banken außerhalb des Euro-Währungsgebiets.

**Tabelle 2.8**
**Ausgewählte Passiva und Aktiva der MFIs im Euro-Währungsgebiet nach Währungen<sup>1)</sup>**
*(Mrd €; nicht saisonbereinigter Stand am Ende des Berichtszeitraums)*
**Passiva**
**1. Einlagen von Ansässigen im Euro-Währungsgebiet**

	MFIs								Nicht-MFIs							
	Alle Währungen	Euro <sup>2)</sup>	Übrige EU-Währungen	Andere Währungen	USD	JPY	CHF	Sonstige	Alle Währungen	Euro <sup>2)</sup>	Übrige EU-Währungen	Andere Währungen	USD	JPY	CHF	Sonstige
	1	2	3	4	5	6	7	8	9	10	11	12	13	14	15	16
1998 Q2	3 280,8	2 937,1	39,2	304,5	213,9	20,9	42,9	26,9	4 897,6	4 742,9	18,7	135,9	99,5	15,8	10,2	10,5
Q3	3 310,6	2 932,0	41,1	337,4	234,1	27,1	44,2	32,0	4 889,2	4 736,7	19,7	132,7	95,2	12,7	13,7	11,2
Q4	3 405,4	3 024,3	41,3	339,8	237,7	27,3	50,3	24,5	5 025,5	4 878,3	19,9	127,2	91,2	13,2	13,2	9,7
1999 Q1	3 877,0	3 453,2	49,1	374,6	263,6	27,1	54,5	29,4	5 002,5	4 850,6	23,7	128,1	89,2	14,2	14,5	10,2
Q2	4 111,3	3 712,2	44,0	355,0	252,8	27,0	51,5	23,6	5 059,6	4 899,3	25,7	134,6	96,6	15,0	12,5	10,5
Q3	3 836,7	3 430,1	46,0	360,6	253,4	30,0	56,1	21,0	5 061,5	4 901,1	25,8	134,6	95,9	16,3	11,9	10,4
Q4	3 856,9	3 448,1	42,4	366,4	258,1	33,9	54,1	20,2	5 191,3	5 027,2	24,0	140,1	100,8	17,3	11,5	10,5
2000 Q1 <sup>3)</sup>	3 915,6	3 482,9	51,3	381,4	307,4	82,1	102,8	63,1	5 229,1	5 055,6	28,4	145,1	105,5	17,2	11,7	11,7

**2. Einlagen von Ansässigen außerhalb des Euro-Währungsgebiets**

	Banken <sup>3)</sup>								Nichtbanken							
	Alle Währungen	Euro <sup>2)</sup>	Übrige EU-Währungen	Andere Währungen	USD	JPY	CHF	Sonstige	Alle Währungen	Euro <sup>2)</sup>	Übrige EU-Währungen	Andere Währungen	USD	JPY	CHF	Sonstige
	1	2	3	4	5	6	7	8	9	10	11	12	13	14	15	16
1998 Q2	1 132,3	460,7	121,4	550,3	425,7	40,9	49,9	33,7	372,7	147,8	32,6	192,3	140,3	18,9	11,6	21,5
Q3	1 168,8	464,3	127,3	577,2	443,6	47,5	54,1	32,0	330,8	143,1	28,8	158,9	122,3	13,8	11,2	11,6
Q4	1 151,7	455,3	123,5	572,9	438,1	56,1	52,6	26,1	366,4	154,5	33,2	178,6	131,3	22,8	12,1	12,5
1999 Q1	1 294,0	556,5	128,4	609,2	470,4	52,9	53,1	32,7	415,2	178,1	36,8	200,3	149,2	24,2	12,9	13,9
Q2	1 378,4	613,9	135,3	629,2	501,2	39,2	52,3	36,5	453,2	193,3	40,9	219,0	168,0	24,5	11,7	14,8
Q3	1 310,8	553,8	130,1	626,9	495,6	43,9	53,5	33,9	458,8	199,8	43,4	215,7	161,9	27,5	11,4	14,8
Q4	1 318,2	539,0	120,9	658,3	526,0	48,8	50,7	32,8	498,5	214,0	46,7	237,9	183,4	27,3	13,0	14,2
2000 Q1 <sup>3)</sup>	1 501,2	597,4	155,5	748,2	585,3	63,8	64,4	34,7	549,0	242,1	44,5	262,3	201,9	33,7	12,5	18,7

**3. Schuldverschreibungen und Geldmarktpapiere von MFIs im Euro-Währungsgebiet**

	Schuldverschreibungen								Geldmarktpapiere							
	Alle Währungen	Euro <sup>2)</sup>	Übrige EU-Währungen	Andere Währungen	USD	JPY	CHF	Sonstige	Alle Währungen	Euro <sup>2)</sup>	Übrige EU-Währungen	Andere Währungen	USD	JPY	CHF	Sonstige
	1	2	3	4	5	6	7	8	9	10	11	12	13	14	15	16
1998 Q2	2 053,9	1 833,8	22,5	197,6	112,7	37,6	30,6	16,7	160,2	144,2	0,7	15,3	10,9	1,8	1,2	1,3
Q3	2 105,7	1 891,4	26,0	188,3	105,3	33,9	33,4	15,8	166,1	147,9	0,6	17,6	15,5	1,0	0,7	0,3
Q4	2 121,3	1 903,5	27,7	190,1	106,6	35,4	33,2	15,0	169,4	155,4	0,6	13,4	11,3	0,9	1,1	0,1
1999 Q1	2 199,2	1 967,3	26,7	205,3	119,5	35,4	35,2	15,1	185,4	169,8	0,8	14,9	12,6	0,8	1,3	0,2
Q2	2 274,3	2 026,8	32,2	215,3	125,7	35,4	37,1	17,0	188,1	170,3	1,4	16,5	13,8	1,1	1,5	0,2
Q3	2 334,5	2 079,9	33,8	220,9	127,7	38,5	37,2	17,4	207,4	187,8	1,2	18,4	13,3	2,7	2,2	0,2
Q4	2 368,6	2 108,4	35,2	225,0	128,0	42,4	36,9	17,6	245,4	220,5	1,5	23,4	17,2	3,6	2,3	0,4
2000 Q1 <sup>3)</sup>	2 426,2	2 144,6	37,5	244,1	136,1	49,2	36,7	22,2	246,2	221,8	1,7	22,7	15,8	4,2	2,0	0,7

Quelle: EZB.

1) Bestände sind nicht um Umgruppierungen, sonstige Neubewertungen oder Wechselkursänderungen bereinigt. Die Angaben sind teilweise geschätzt.

2) Einschließlich in den nationalen Währungseinheiten des Euro angegebener Positionen.

3) Der Begriff „Banken“ bezeichnet in dieser Tabelle MFI-ähnliche Institute, die außerhalb des Euro-Währungsgebiets ansässig sind.

## Aktiva

### 4. Kredite an Ansässige im Euro-Währungsgebiet

		MFIs							Nicht-MFIs								
		Alle Währungen	Euro <sup>2)</sup>	Übrige EU-Währungen	Andere Währungen					Alle Währungen	Euro <sup>3)</sup>	Übrige EU-Währungen	Andere Währungen				
						USD	JPY	CHF	Sonstige					USD	JPY	CHF	Sonstige
1	2	3	4	5	6	7	8	9	10	11	12	13	14	15	16		
1998	Q2	3 336,7	-	-	-	-	-	-	-	5 707,9	5 545,5	25,3	137,0	80,8	13,5	38,4	4,4
	Q3	3 355,3	-	-	-	-	-	-	-	5 792,7	5 630,4	26,3	136,0	77,7	12,7	42,8	2,9
	Q4	3 386,1	-	-	-	-	-	-	-	5 937,5	5 764,0	26,6	147,0	79,0	15,4	48,8	3,8
1999	Q1	3 865,2	-	-	-	-	-	-	-	5 995,5	5 798,9	20,2	176,4	99,9	18,3	53,7	4,5
	Q2	4 098,8	-	-	-	-	-	-	-	6 142,1	5 931,2	21,3	189,6	108,9	19,5	57,9	3,2
	Q3	3 820,5	-	-	-	-	-	-	-	6 204,9	5 985,0	23,3	196,6	106,9	23,9	61,6	4,2
	Q4	3 842,1	-	-	-	-	-	-	-	6 364,9	6 132,6	22,3	210,0	114,7	28,3	62,4	4,6
2000	Q1 <sup>(p)</sup>	3 923,8	-	-	-	-	-	-	-	6 502,2	6 232,9	35,4	234,0	129,0	35,5	67,8	5,0

### 5. Wertpapiere ohne Aktien von Ansässigen im Euro-Währungsgebiet

		Von MFIs begeben							Von Nicht-MFIs begeben								
		Alle Währungen	Euro <sup>2)</sup>	Übrige EU-Währungen	Andere Währungen					Alle Währungen	Euro <sup>3)</sup>	Übrige EU-Währungen	Andere Währungen				
						USD	JPY	CHF	Sonstige					USD	JPY	CHF	Sonstige
1	2	3	4	5	6	7	8	9	10	11	12	13	14	15	16		
1998	Q2	683,9	656,0	5,9	22,0	13,8	2,5	1,1	4,6	1 430,3	1 389,7	8,6	32,0	15,6	6,4	2,5	7,6
	Q3	706,8	679,7	7,2	20,0	12,9	2,9	1,4	2,9	1 416,1	1 380,3	10,2	25,6	14,0	7,0	2,3	2,3
	Q4	722,4	680,9	17,8	23,6	15,8	3,6	1,8	2,5	1 377,8	1 340,9	10,6	26,3	14,7	8,2	2,3	1,1
1999	Q1	762,3	726,7	7,8	27,9	18,3	5,6	1,3	2,7	1 419,1	1 386,6	3,9	28,5	15,4	10,2	2,0	0,9
	Q2	801,7	767,6	6,5	27,6	18,3	5,2	1,1	3,0	1 429,0	1 398,8	3,2	26,9	13,6	10,2	2,1	1,1
	Q3	829,4	795,4	6,8	27,2	17,8	5,1	1,7	2,6	1 442,9	1 412,7	3,1	27,1	13,0	10,4	2,2	1,6
	Q4	828,5	793,9	7,3	27,3	18,2	4,8	2,3	2,0	1 436,1	1 403,6	5,4	27,1	12,7	10,3	1,9	2,2
2000	Q1 <sup>(p)</sup>	872,6	835,0	10,7	26,9	17,4	4,9	2,0	2,7	1 442,0	1 410,1	20,0	30,2	15,4	10,9	2,0	77,1

### 6. Kredite an Ansässige außerhalb des Euro-Währungsgebiets

		Banken <sup>3)</sup>							Nichtbanken								
		Alle Währungen	Euro <sup>2)</sup>	Übrige EU-Währungen	Andere Währungen					Alle Währungen	Euro <sup>3)</sup>	Übrige EU-Währungen	Andere Währungen				
						USD	JPY	CHF	Sonstige					USD	JPY	CHF	Sonstige
1	2	3	4	5	6	7	8	9	10	11	12	13	14	15	16		
1998	Q2	1 040,6	417,6	84,9	538,1	409,3	62,8	28,7	37,3	386,3	181,5	20,9	183,9	162,9	4,6	11,1	5,3
	Q3	1 020,2	419,3	98,3	502,6	365,2	67,5	26,7	43,2	378,8	174,7	24,5	179,6	156,5	5,3	11,9	5,9
	Q4	961,5	371,7	74,1	515,7	375,8	74,7	27,0	38,1	372,6	148,1	26,8	197,8	171,6	8,3	13,3	4,5
1999	Q1	993,1	457,8	76,3	459,0	325,1	62,3	27,2	44,4	384,4	134,1	29,0	221,4	193,7	7,7	14,4	5,6
	Q2	1 024,5	474,4	80,5	469,6	349,1	52,9	26,2	41,4	417,2	139,9	35,0	242,3	211,7	8,0	16,3	6,3
	Q3	949,5	428,1	78,4	442,9	320,3	54,1	28,3	40,2	413,6	143,4	36,9	233,3	198,7	10,8	18,0	5,8
	Q4	908,5	388,9	74,9	444,6	323,4	53,9	30,0	37,4	431,8	138,6	39,6	253,5	217,0	11,1	18,8	6,7
2000	Q1 <sup>(p)</sup>	953,5	416,0	90,5	447,0	315,4	57,8	33,2	40,7	454,0	145,3	40,0	268,7	228,7	13,7	20,0	6,3

### 7. Wertpapiere ohne Aktien von Ansässigen außerhalb des Euro-Währungsgebiets

		Von Banken <sup>3)</sup> begeben							Von Nichtbanken begeben								
		Alle Währungen	Euro <sup>2)</sup>	Übrige EU-Währungen	Andere Währungen					Alle Währungen	Euro <sup>3)</sup>	Übrige EU-Währungen	Andere Währungen				
						USD	JPY	CHF	Sonstige					USD	JPY	CHF	Sonstige
1	2	3	4	5	6	7	8	9	10	11	12	13	14	15	16		
1998	Q2	90,4	18,1	5,3	67,1	38,6	4,5	0,7	23,3	278,0	49,3	25,9	202,7	141,3	20,4	3,8	37,3
	Q3	69,7	20,3	-4,3	53,7	39,7	5,2	1,0	7,8	290,2	41,5	31,5	217,2	161,1	30,1	4,4	21,6
	Q4	66,8	19,6	5,6	41,5	28,1	4,9	0,8	7,6	321,2	48,1	31,0	242,1	182,2	35,7	4,2	19,8
1999	Q1	75,4	19,5	5,6	50,3	35,0	5,3	0,9	9,1	409,8	52,4	31,0	326,4	255,1	37,2	4,3	29,7
	Q2	82,7	21,7	6,4	54,7	39,2	5,6	1,2	8,8	412,9	66,7	33,8	312,3	247,8	37,1	4,9	22,5
	Q3	91,6	33,9	6,1	51,5	38,1	5,9	1,0	6,5	403,6	80,5	30,9	292,2	237,4	33,5	4,5	16,8
	Q4	99,7	38,0	7,2	54,5	39,5	6,9	1,0	7,1	433,0	91,3	31,4	310,4	253,2	34,4	4,7	18,1
2000	Q1 <sup>(p)</sup>	108,2	39,7	7,0	61,6	45,8	6,5	1,0	17,0	435,3	94,5	34,5	306,4	244,0	35,5	6,1	20,7

### 3 Finanzmärkte und Zinsen im Euro-Währungsgebiet

**Tabelle 3.1**

**Geldmarktsätze <sup>1)</sup>**

(in % p. a.)

	Euro-Währungsgebiet <sup>4)</sup>					Vereinigte Staaten <sup>6)</sup>	Japan <sup>6)</sup>
	Tagesgeld <sup>2) 3)</sup>	Einmonatsgeld <sup>5)</sup>	Dreimonatsgeld <sup>5)</sup>	Sechsmonatsgeld <sup>5)</sup>	Zwölfmonatsgeld <sup>5)</sup>	Dreimonatsgeld	Dreimonatsgeld
	1	2	3	4	5	6	7
1995	5,62	6,51	6,59	6,68	6,86	6,04	1,23
1996	4,04	4,95	4,92	4,89	4,93	5,51	0,57
1997	3,98	4,23	4,24	4,25	4,28	5,76	0,62
1998	3,09	3,84	3,83	3,78	3,77	5,57	0,66
1999	2,74	2,86	2,96	3,06	3,19	5,42	0,22
1999 Mai	2,55	2,57	2,58	2,60	2,68	5,02	0,11
Juni	2,56	2,61	2,63	2,68	2,84	5,18	0,10
Juli	2,52	2,63	2,68	2,90	3,03	5,31	0,11
Aug.	2,44	2,61	2,70	3,05	3,24	5,45	0,09
Sept.	2,43	2,58	2,73	3,11	3,30	5,57	0,10
Okt.	2,50	2,76	3,38	3,46	3,68	6,18	0,25
Nov.	2,94	3,06	3,47	3,48	3,69	6,10	0,30
Dez.	3,04	3,49	3,44	3,51	3,83	6,13	0,33
2000 Jan.	3,04	3,15	3,34	3,56	3,95	6,04	0,15
Febr.	3,28	3,36	3,54	3,73	4,11	6,10	0,13
März	3,51	3,59	3,75	3,94	4,27	6,20	0,14
April	3,69	3,80	3,93	4,09	4,37	6,31	0,12
Mai	3,92	4,15	4,35	4,53	4,84	6,75	0,10
2000 5. Mai	4,03	4,15	4,32	4,49	4,78	6,67	0,10
12.	3,90	4,12	4,33	4,52	4,84	6,73	0,10
19.	3,79	4,24	4,46	4,65	4,97	6,82	0,10
26.	4,02	4,18	4,40	4,60	4,90	6,83	0,10
2. Juni	4,16	4,28	4,47	4,65	4,96	6,85	0,10

**Geldmarktsätze im Euro-Währungsgebiet**

(monatlich)

— Einmonatssatz    - - - Dreimonatssatz    — Zwölfmonatssatz

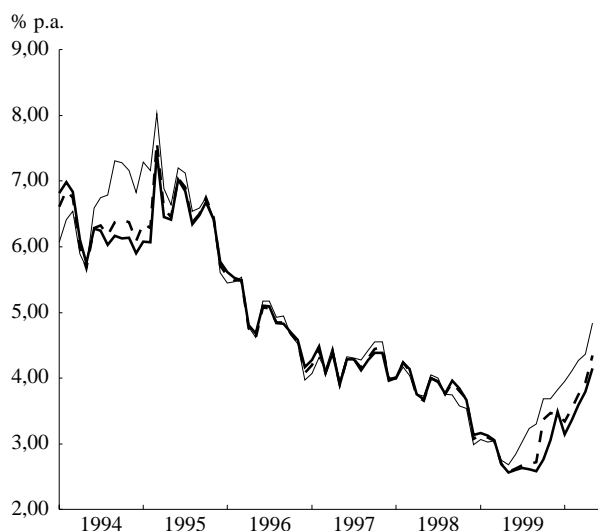

**Dreimonats-Geldmarktsätze**

(monatlich)

— Euro-Währungsgebiet    - - - Vereinigte Staaten    — Japan

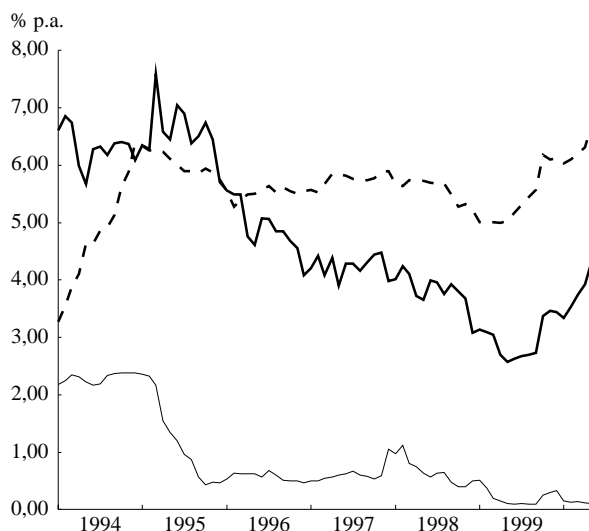

Quellen: Reuters und EZB.

- 1) Mit Ausnahme des Tagesgeldsatzes bis Dezember 1998 sind die Monats- und Jahresangaben Durchschnittssätze der Berichtszeiträume.
- 2) Bietungssätze für Interbankeinlagen bis Dezember 1998. Ab Januar 1999 gibt Spalte 1 den durchschnittlichen Euro-Tagesgeldsatz an (euro overnight index average = EONIA).
- 3) Bis Dezember 1998: Sätze jeweils am Ende des Berichtszeitraums; danach Durchschnittssätze der Berichtszeiträume.
- 4) Für die Zeit vor Januar 1999 wurden synthetische Sätze für das Euro-Währungsgebiet anhand nationaler, mit dem BIP gewichteter Sätze berechnet.
- 5) Ab Januar 1999: Euro interbank offered rates (EURIBOR). Bis Dezember 1998: London interbank offered rate (LIBOR), soweit verfügbar.
- 6) London interbank offered rate (LIBOR).

**Tabelle 3.2**

**Renditen von Staatsanleihen <sup>1)</sup>**

(in % p. a.)

	Euro-Währungsgebiet <sup>2)</sup>					Vereinigte Staaten	Japan
	2 Jahre 1	3 Jahre 2	5 Jahre 3	7 Jahre 4	10 Jahre 5	10 Jahre 6	10 Jahre 7
1995	5,69	5,97	6,48	7,06	8,73	6,69	3,32
1996	4,17	4,41	5,06	5,82	7,23	6,54	3,03
1997	4,33	4,51	4,87	5,20	5,99	6,45	2,15
1998	3,16	3,22	3,38	3,67	4,71	5,33	1,30
1999	3,38	3,63	4,01	4,38	4,66	5,64	1,75
1999 Mai	2,82	3,00	3,37	3,81	4,21	5,54	1,36
Juni	3,09	3,34	3,77	4,20	4,53	5,90	1,60
Juli	3,30	3,64	4,13	4,55	4,86	5,80	1,69
Aug.	3,56	3,87	4,39	4,78	5,06	5,94	1,89
Sept.	3,66	4,02	4,55	4,94	5,24	5,91	1,75
Okt.	4,07	4,40	4,87	5,23	5,47	6,10	1,78
Nov.	3,99	4,27	4,67	4,97	5,18	6,03	1,81
Dez.	4,18	4,43	4,79	5,07	5,30	6,26	1,73
2000 Jan.	4,38	4,68	5,14	5,44	5,70	6,66	1,71
Febr.	4,55	4,82	5,23	5,49	5,66	6,52	1,83
März	4,59	4,83	5,12	5,35	5,49	6,26	1,81
April	4,58	4,79	5,06	5,30	5,41	6,00	1,75
Mai	5,00	5,16	5,34	5,51	5,52	6,42	1,71
2000 5. Mai	4,96	5,16	5,39	5,56	5,60	6,50	1,73
12.	5,02	5,22	5,41	5,57	5,57	6,49	1,71
19.	5,20	5,34	5,49	5,65	5,61	6,54	1,72
26.	4,98	5,08	5,19	5,37	5,37	6,33	1,68
2. Juni	4,94	5,03	5,09	5,26	5,26	6,12	1,68

**Renditen von Staatsanleihen im Euro-Währungsgebiet Renditen von Staatsanleihen im Zehnjahresbereich**

(monatlich)

(monatlich)

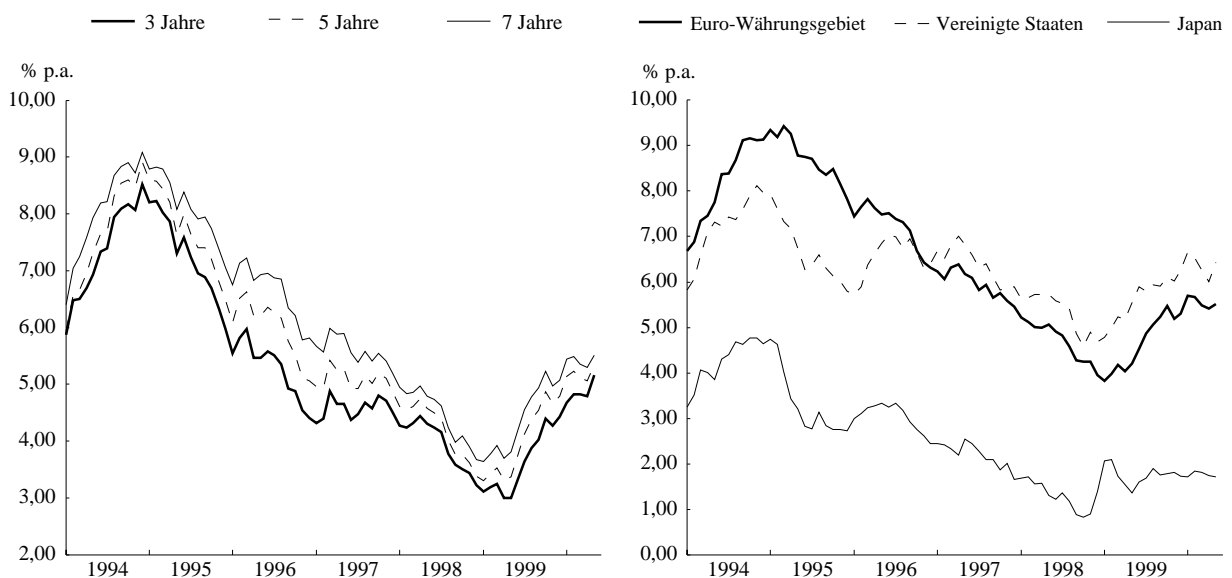

Quellen: Reuters, EZB, amerikanische und japanische Zentralbank.

1) Bis Dezember 1998 sind die Renditen im Euro-Währungsgebiet im Zwei-, Drei-, Fünf- und Siebenjahresbereich Endstände der Berichtszeiträume und die Renditen im Zehnjahresbereich Durchschnittswerte der Berichtszeiträume. Danach sind alle Renditen Durchschnittswerte der Berichtszeiträume.

2) Bis Dezember 1998 wurden die Renditen im Euro-Währungsgebiet anhand harmonisierter, mit dem BIP gewichteter nationaler Staatsanleiherenditen berechnet. Danach werden als Gewichte die nominalen Umlaufbeträge der Staatsanleihen im jeweiligen Laufzeitbereich verwendet.

**Tabelle 3.3**

**Börsenindizes**

(Indexstand in Punkten)<sup>1)</sup>

	Dow Jones Euro STOXX												Vereinigte Staaten	Japan
	Benchmark		Hauptbranchen <sup>2)</sup>											
	Gesamtindex	Euro STOXX 50	Grundstoffe	Konjunkturabhängige Konsumgüter	Konjunkturunabhängige Konsumgüter	Energie	Finanzsektor	Industrie	Technologie	Versorgungsunternehmen	Telekommunikation	Gesundheitswesen		
1	2	3	4	5	6	7	8	9	10	11	12	13	14	
1995	130,5	1 388,1	150,6	127,9	141,1	131,2	117,0	124,5	146,0	132,3	161,9	166,4	542,2	17 363,4
1996	151,6	1 657,5	181,1	146,8	180,6	159,5	129,9	134,7	150,0	166,3	202,4	230,2	671,2	21 061,7
1997	207,6	2 319,6	233,4	191,9	231,9	227,3	184,4	168,0	227,7	205,5	324,4	301,8	873,9	18 373,4
1998	280,5	3 076,3	257,9	245,0	295,5	249,3	281,3	218,4	333,6	282,1	487,7	348,6	1 085,3	15 338,4
1999	325,8	3 787,3	279,2	262,9	327,7	286,0	295,7	285,1	470,4	306,0	718,8	392,8	1 327,8	16 829,9
1999 Mai	317,0	3 669,1	275,9	267,9	323,3	291,3	293,2	271,6	413,3	300,0	653,8	385,4	1 329,7	16 533,3
Juni	321,7	3 749,5	279,8	265,9	327,3	299,0	288,5	284,4	440,2	300,3	694,1	377,6	1 322,6	17 136,0
Juli	328,1	3 846,2	294,7	265,5	330,4	316,0	289,6	294,5	481,6	302,3	687,0	392,9	1 381,0	18 008,6
Aug.	316,8	3 691,3	302,1	251,2	319,3	314,7	279,2	288,8	455,2	289,8	649,7	380,3	1 327,5	17 670,3
Sept.	325,9	3 772,8	294,3	257,5	328,7	312,3	289,8	297,8	480,8	296,1	683,3	383,3	1 318,2	17 532,8
Okt.	322,4	3 742,6	282,7	253,2	321,5	295,4	290,9	294,4	489,0	281,9	695,7	395,5	1 312,6	17 697,9
Nov.	351,2	4 160,0	294,9	265,0	333,2	305,7	310,3	314,7	589,9	297,4	836,2	427,1	1 391,6	18 440,3
Dez.	389,1	4 590,1	334,6	288,4	327,7	307,4	318,6	366,0	755,7	311,7	1 051,7	398,2	1 429,0	18 430,6
2000 Jan.	402,4	4 714,7	338,2	296,9	319,8	300,6	318,9	379,8	836,4	310,1	1 143,2	366,6	1 427,5	18 905,6
Febr.	433,8	5 090,6	309,3	308,1	307,6	299,7	313,6	396,4	989,4	346,4	1 423,7	371,3	1 388,4	19 700,9
März	452,1	5 317,1	302,5	316,1	305,4	310,5	325,4	402,7	1 070,1	374,6	1 496,0	377,8	1 442,2	19 823,0
April	428,6	5 149,1	306,8	293,7	313,3	329,1	339,0	382,2	957,4	353,9	1 236,7	411,1	1 459,7	19 517,7
Mai	429,4	5 174,7	304,2	294,5	322,3	353,1	340,0	388,0	1 004,4	356,4	1 135,1	435,5	1 416,7	17 222,5
2000 5. Mai <sup>3)</sup>	445,5	5 351,7	311,5	307,0	320,3	346,0	340,3	403,3	1 085,3	361,3	1 258,3	431,3	1 432,6	18 439,4
12.	437,0	5 238,4	312,8	299,8	328,6	357,8	342,2	396,0	1 040,5	355,2	1 168,7	428,2	1 421,0	17 357,9
19.	419,2	5 063,5	306,7	286,2	325,8	366,3	341,9	375,6	966,8	351,5	1 019,7	435,7	1 406,9	16 858,2
26.	413,2	5 008,0	284,8	282,6	320,6	348,0	336,3	371,9	922,0	352,2	1 055,1	440,9	1 378,0	16 008,1
2. Juni	444,7	5 428,3	285,1	301,8	320,3	352,8	349,3	395,1	1 082,5	369,8	1 223,4	450,3	1 477,3	16 800,1

**Dow Jones Euro STOXX (Gesamtindex), Standard & Poor's 500 und Nikkei 225**

(Basismonat: Januar 1994 = 100; monatlich)

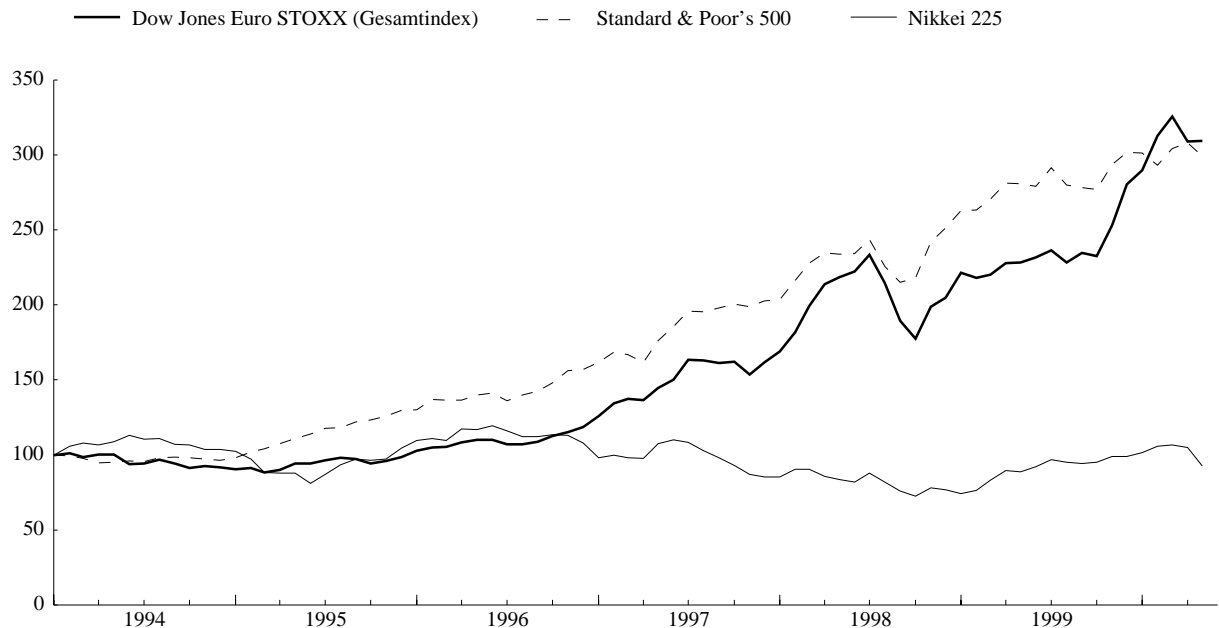

Quelle: Reuters.

1) Die Monats- und Jahreswerte sind Durchschnitte der Berichtszeiträume.

2) Die Indizes „Telekommunikation“ und „Gesundheitswesen“ werden erstmals im Monatsbericht Juni veröffentlicht.

3) Die Angaben in Spalte 14 beziehen sich auf den 2. Mai 2000.



**Tabelle 3.4**

**Zinssätze im Kundengeschäft der Banken**

(in % p.a.; Durchschnittssätze der Berichtszeiträume)

	Einlagenzinsen						Kreditzinsen			
	Täglich fällig	Mit vereinbarter Laufzeit			Mit vereinbarter Kündigungsfrist		Für Unternehmenskredite		Für private Haushalte	
		Bis zu 1 Jahr	Bis zu 2 Jahren	Mehr als 2 Jahre	Bis zu 3 Monaten	Mehr als 3 Monate	Bis zu 1 Jahr	Mehr als 1 Jahr	Konsumenten-kredite	Wohnungs-baukredite
	1	2	3	4	5	6	7	8	9	10
1997	1,46	3,41	3,63	4,40	2,80	3,09	7,58	6,64	10,61	6,63
1998	1,10	3,20	3,22	4,06	2,61	3,25	6,74	5,80	10,05	5,87
1999	0,65	2,44	2,45	3,57	2,15	2,76	5,66	5,10	9,38	5,29
1999 April	0,68	2,38	2,39	3,26	2,27	2,61	5,65	4,81	9,37	4,91
1999 Mai	0,63	2,24	2,24	3,21	2,16	2,48	5,55	4,72	9,31	4,84
1999 Juni	0,60	2,22	2,22	3,30	2,15	2,45	5,49	4,78	9,29	4,96
1999 Juli	0,60	2,24	2,24	3,45	2,14	2,63	5,40	4,96	9,21	5,18
1999 Aug.	0,60	2,25	2,26	3,67	2,00	2,73	5,42	5,16	9,31	5,47
1999 Sept.	0,60	2,32	2,32	3,79	1,99	2,80	5,38	5,19	9,29	5,53
1999 Okt.	0,61	2,52	2,52	4,03	2,00	2,93	5,58	5,55	9,36	5,79
1999 Nov.	0,63	2,62	2,62	3,96	2,02	3,01	5,74	5,54	9,36	5,77
1999 Dez.	0,67	2,70	2,71	4,02	2,04	3,05	5,82	5,51	9,37	5,80
2000 Jan.	0,69	2,74	2,74	4,19	2,05	3,18	5,92	5,74	9,51	6,03
2000 Febr.	0,70	2,79	2,80	4,25	2,06	3,18	6,01	5,84	9,52	6,13
2000 März	0,72	2,95	2,95	4,28	2,07	3,33	6,08	5,84	9,54	6,10
2000 April	0,76	3,04	3,04	4,27	2,09	3,44	6,21	5,85	9,58	6,10

**Einlagenzinsen**

(monatlich)

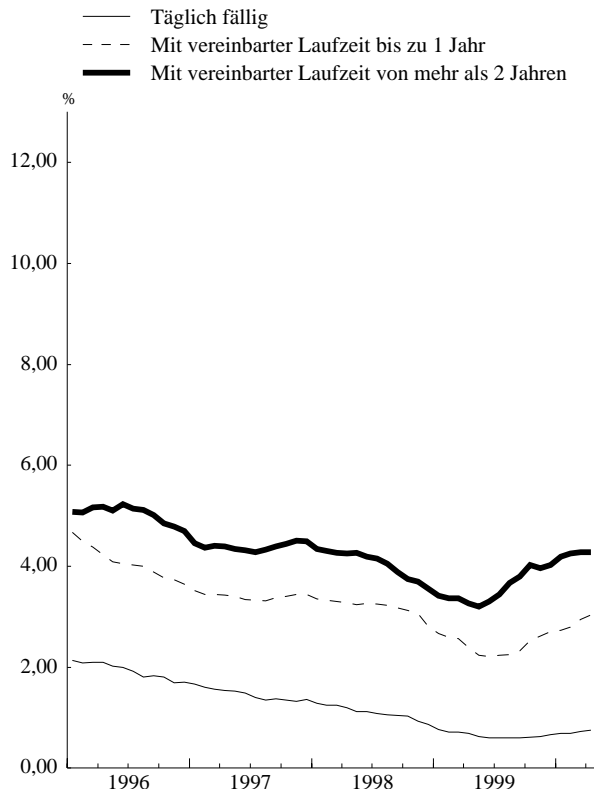

**Kreditzinsen**

(monatlich)

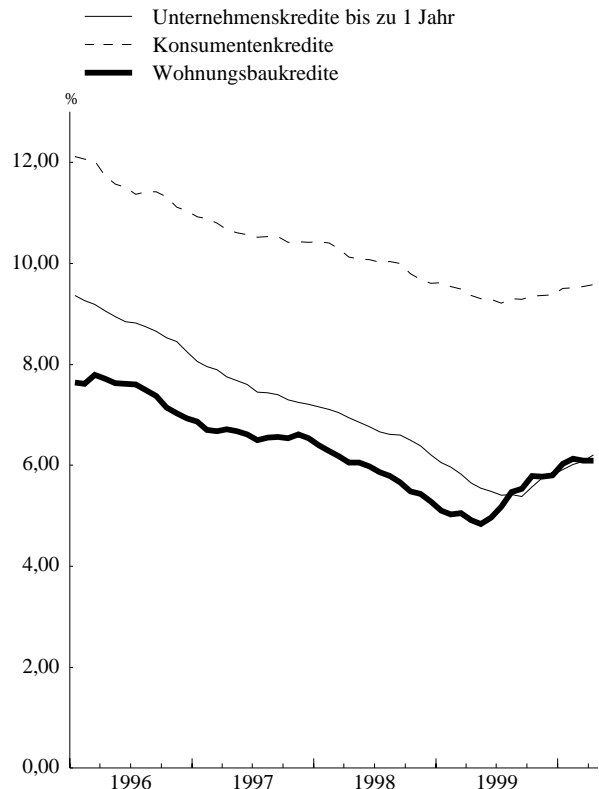

Quelle: EZB.

Diese Zinssätze im Kundengeschäft der Banken im Euro-Währungsgebiet sollten mit Vorsicht und nur für statistische Zwecke verwendet werden. Sie dienen in erster Linie der Analyse ihrer Entwicklung im Zeitablauf und weniger der Beobachtung der Zinshöhe. Sie werden als gewichteter Durchschnitt der von den nationalen Zentralbanken angegebenen nationalen Zinssätze berechnet. Bei den nationalen Sätzen handelt es sich um derzeit vorhandene Daten aus nationalen Quellen, die am ehesten den in der Tabelle dargestellten Standardkategorien entsprechen. Diese nationalen Zinssätze wurden aggregiert, um daraus Informationen für das Euro-Währungsgebiet zu gewinnen. Dabei wurden teilweise – aufgrund der Heterogenität der nationalen Finanzinstrumente innerhalb der WU-Mitgliedstaaten – Näherungswerte und Arbeitsannahmen verwendet. Überdies sind die nationalen Zinssätze hinsichtlich ihrer Bezugsbasis (Neugeschäft und/oder Bestand), der Art der Daten (Nominal- oder Effektivzinssatz) und der Erhebungsmethode nicht harmonisiert. Die Gewichte der einzelnen Länder für die Zinssätze im Kundengeschäft der Banken im Euro-Währungsgebiet werden aus der Bilanzstatistik der MFIs oder aus vergleichbaren Quellen abgeleitet. Die Gewichte geben die länderspezifischen Anteile der jeweiligen Instrumente im Euro-Währungsgebiet, gemessen anhand der Bestände, wieder. Die Gewichte werden monatlich angepasst, sodass sich die Zinssätze und Gewichte immer auf denselben Monat beziehen.

**Tabelle 3.5**
**Absatz von Wertpapieren ohne Aktien nach Ursprungslaufzeiten, Sitz des Emittenten und Währungen <sup>1) 2)</sup>**
*(Mrd €; während des Berichtszeitraums getätigte Transaktionen und Stand am Ende des Berichtszeitraums; Nominalwerte)*
**1. Kurzfristig <sup>3)</sup>**

		Emissionen von Ansässigen im Euro-Währungsgebiet									
						Euro <sup>4)</sup>				Andere	
		Bruttoabsatz	Tilgungen	Nettoabsatz	Umlauf	Bruttoabsatz	Tilgungen	Nettoabsatz	Umlauf	Bruttoabsatz	Tilgungen
		1	2	3	4	5	6	7	8	9	10
1999	März	184,3	180,6	3,8	562,4	179,6	177,1	2,5	539,7	4,7	3,5
	April	217,0	200,1	16,8	579,0	212,0	196,0	16,0	554,8	5,0	4,1
	Mai	172,0	172,5	-0,5	579,0	165,4	167,7	-2,2	552,6	6,6	4,8
	Juni	175,7	187,1	-11,5	567,3	169,7	182,4	-12,7	540,2	5,9	4,7
	Juli	209,8	212,1	-2,3	563,5	203,3	205,9	-2,5	536,0	6,4	6,2
	Aug.	181,8	164,7	17,2	581,7	175,0	159,0	16,0	552,1	6,8	5,6
	Sept.	192,1	188,2	4,0	585,5	185,0	183,3	1,7	553,2	7,1	4,9
	Okt.	198,3	189,9	8,4	596,1	192,3	182,9	9,4	563,1	6,0	7,0
	Nov.	195,0	176,6	18,4	615,0	187,6	169,9	17,7	580,7	7,5	6,7
	Dez.	171,4	169,2	2,2	618,2	162,6	163,5	-0,8	580,0	8,7	5,7
2000	Jan.	250,9	266,1	-15,2	599,4	239,4	255,8	-16,3	562,1	11,5	10,4
	Febr.	252,7	239,3	13,4	613,7	240,1	230,2	9,9	572,1	12,6	9,1
	März	269,6	249,4	20,2	632,9	257,4	240,2	17,2	590,1	12,2	9,2

**2. Langfristig <sup>3)</sup>**

		Emissionen von Ansässigen im Euro-Währungsgebiet									
						Euro <sup>4)</sup>				Andere	
		Bruttoabsatz	Tilgungen	Nettoabsatz	Umlauf	Bruttoabsatz	Tilgungen	Nettoabsatz	Umlauf	Bruttoabsatz	Tilgungen
		1	2	3	4	5	6	7	8	9	10
1999	März	122,3	85,4	36,9	5 592,3	112,5	76,5	36,0	5 183,8	9,8	8,8
	April	124,8	98,0	26,8	5 622,7	115,3	93,6	21,7	5 206,2	9,5	4,4
	Mai	127,5	77,8	49,7	5 674,9	118,2	70,9	47,3	5 254,2	9,3	6,9
	Juni	117,1	65,2	51,9	5 728,6	106,9	59,3	47,6	5 301,7	10,2	5,9
	Juli	129,6	86,2	43,5	5 767,6	120,5	76,3	44,3	5 347,1	9,1	9,9
	Aug.	70,2	49,0	21,1	5 794,7	61,7	43,3	18,4	5 366,3	8,4	5,7
	Sept.	137,8	74,3	63,5	5 856,7	122,8	66,6	56,1	5 422,6	15,0	7,6
	Okt.	115,1	74,3	40,8	5 903,2	106,5	68,6	37,9	5 461,7	8,5	5,6
	Nov.	102,1	77,7	24,4	5 934,0	93,5	71,3	22,2	5 483,9	8,6	6,4
	Dez.	75,7	108,6	-32,8	5 907,6	69,3	95,4	-26,1	5 455,7	6,4	13,1
2000	Jan.	109,0	93,9	15,1	5 924,4	101,5	86,7	14,8	5 468,9	7,6	7,2
	Febr.	123,5	69,7	53,8	5 979,2	111,4	62,0	49,4	5 518,9	12,1	7,7
	März	120,0	93,7	26,3	6 015,5	113,1	87,3	25,7	5 546,6	7,0	6,4

**3. Insgesamt**

		Emissionen von Ansässigen im Euro-Währungsgebiet									
						Euro <sup>4)</sup>				Andere	
		Bruttoabsatz	Tilgungen	Nettoabsatz	Umlauf	Bruttoabsatz	Tilgungen	Nettoabsatz	Umlauf	Bruttoabsatz	Tilgungen
		1	2	3	4	5	6	7	8	9	10
1999	März	306,6	266,0	40,7	6 154,7	292,2	253,7	38,5	5 723,5	14,4	12,3
	April	341,8	298,1	43,7	6 201,7	327,3	289,6	37,7	5 761,0	14,5	8,5
	Mai	299,5	250,3	49,2	6 253,9	283,7	238,6	45,1	5 806,8	15,9	11,7
	Juni	292,8	252,3	40,4	6 296,0	276,6	241,7	34,9	5 842,0	16,1	10,6
	Juli	339,4	298,2	41,2	6 331,1	323,9	282,1	41,7	5 883,0	15,5	16,1
	Aug.	252,0	213,7	38,3	6 376,4	236,7	202,3	34,4	5 918,4	15,3	11,4
	Sept.	329,9	262,5	67,5	6 442,2	307,8	250,0	57,8	5 975,8	22,1	12,5
	Okt.	313,4	264,2	49,2	6 499,3	298,9	251,5	47,3	6 024,8	14,6	12,7
	Nov.	297,2	254,3	42,9	6 549,1	281,1	241,2	39,9	6 064,6	16,1	13,1
	Dez.	247,1	277,8	-30,7	6 525,8	232,0	258,9	-26,9	6 035,7	15,1	18,9
2000	Jan.	359,9	360,1	-0,2	6 523,8	340,9	342,5	-1,6	6 031,1	19,1	17,6
	Febr.	376,2	309,0	67,3	6 592,9	351,5	292,2	59,3	6 091,1	24,7	16,7
	März	389,6	343,1	46,5	6 648,3	370,5	327,5	42,9	6 136,8	19,2	15,5

*Quellen: EZB und BIZ (BIZ: Emissionen von Ansässigen außerhalb des Euro-Währungsgebiets).*

- 1) Der Erfassungsgrad der Daten zu den Ansässigen im Euro-Währungsgebiet beträgt schätzungsweise 95 % des Gesamtvolumens der Emissionen.
- 2) Abweichungen zwischen den Angaben zum Nettoabsatz und den Veränderungen im Umlauf haben ihre Ursache in Bewertungsunterschieden, Umgruppierungen und sonstigen Bereinigungen.

Währungen		Emissionen in Euro von Ansässigen außerhalb des Euro-Währungsgebiets <sup>4)</sup>				Emissionen in Euro insgesamt <sup>4)</sup>					
Nettoabsatz	Umlauf	Bruttoabsatz (im Quartal)	Tilgungen (im Quartal)	Nettoabsatz (im Quartal)	Umlauf (Quartalsendstand)	Bruttoabsatz (im Quartal)	Tilgungen (im Quartal)	Nettoabsatz (im Quartal)	Umlauf (Quartalsendstand)		
11	12	13	14	15	16	17	18	19	20		
1,2	22,7	23,3	11,1	12,2	25,4	571,6	550,9	20,7	565,1	1999	März
0,8	24,2	.	.	.	.	.	.	.	.		April
1,7	26,4	.	.	.	.	.	.	.	.		Mai
1,2	27,1	19,2	22,7	-3,5	22,8	566,4	568,7	-2,4	563,1		Juni
0,3	27,5	.	.	.	.	.	.	.	.		Juli
1,2	29,5	.	.	.	.	.	.	.	.		Aug.
2,3	32,3	27,8	18,4	9,4	31,7	591,1	566,6	24,5	584,8		Sept.
-1,0	33,0	.	.	.	.	.	.	.	.		Okt.
0,8	34,4	.	.	.	.	.	.	.	.		Nov.
3,0	38,2	21,7	19,9	1,8	34,6	564,2	536,2	28,0	614,6		Dez.
1,1	37,3	.	.	.	.	.	.	.	.	2000	Jan.
3,6	41,6	.	.	.	.	.	.	.	.		Febr.
3,0	42,7	.	.	.	.	.	.	.	.		März

Währungen		Emissionen in Euro von Ansässigen außerhalb des Euro-Währungsgebiets <sup>4)</sup>				Emissionen in Euro insgesamt <sup>4)</sup>					
Nettoabsatz	Umlauf	Bruttoabsatz (im Quartal)	Tilgungen (im Quartal)	Nettoabsatz (im Quartal)	Umlauf (Quartalsendstand)	Bruttoabsatz (im Quartal)	Tilgungen (im Quartal)	Nettoabsatz (im Quartal)	Umlauf (Quartalsendstand)		
11	12	13	14	15	16	17	18	19	20		
0,9	408,5	53,4	16,8	36,5	462,6	420,0	253,6	166,4	5 646,3	1999	März
5,1	416,5	.	.	.	.	.	.	.	.		April
2,4	420,7	.	.	.	.	.	.	.	.		Mai
4,3	426,9	56,1	11,4	44,7	506,9	396,5	235,2	161,3	5 808,7		Juni
-0,8	420,6	.	.	.	.	.	.	.	.		Juli
2,7	428,4	.	.	.	.	.	.	.	.		Aug.
7,3	434,1	62,5	8,3	54,2	561,5	367,5	194,5	173,0	5 984,1		Sept.
2,9	441,5	.	.	.	.	.	.	.	.		Okt.
2,2	450,1	.	.	.	.	.	.	.	.		Nov.
-6,7	451,9	51,7	19,0	32,7	594,7	321,1	254,4	66,7	6 050,4		Dez.
0,3	455,5	.	.	.	.	.	.	.	.	2000	Jan.
4,4	460,3	.	.	.	.	.	.	.	.		Febr.
0,6	468,8	.	.	.	.	.	.	.	.		März

Währungen		Emissionen in Euro von Ansässigen außerhalb des Euro-Währungsgebiets <sup>4)</sup>				Emissionen in Euro insgesamt <sup>4)</sup>					
Nettoabsatz	Umlauf	Bruttoabsatz (im Quartal)	Tilgungen (im Quartal)	Nettoabsatz (im Quartal)	Umlauf (Quartalsendstand)	Bruttoabsatz (im Quartal)	Tilgungen (im Quartal)	Nettoabsatz (im Quartal)	Umlauf (Quartalsendstand)		
11	12	13	14	15	16	17	18	19	20		
2,2	431,2	76,7	27,9	48,7	488,0	991,7	804,5	187,2	6 211,5	1999	März
5,9	440,7	.	.	.	.	.	.	.	.		April
4,2	447,1	.	.	.	.	.	.	.	.		Mai
5,5	454,0	75,2	34,0	41,2	529,7	962,9	804,0	158,9	6 371,7		Juni
-0,5	448,1	.	.	.	.	.	.	.	.		Juli
3,9	458,0	.	.	.	.	.	.	.	.		Aug.
9,6	466,4	90,3	26,7	63,6	593,2	958,7	761,1	197,5	6 569,0		Sept.
1,9	474,5	.	.	.	.	.	.	.	.		Okt.
3,0	484,5	.	.	.	.	.	.	.	.		Nov.
-3,7	490,0	73,4	38,9	34,4	629,3	885,3	790,6	94,7	6 665,0		Dez.
1,4	492,7	.	.	.	.	.	.	.	.	2000	Jan.
8,0	501,9	.	.	.	.	.	.	.	.		Febr.
3,6	511,5	.	.	.	.	.	.	.	.		März

3) Als kurzfristig werden Wertpapiere mit einer Ursprungslaufzeit von einem Jahr oder weniger (entsprechend dem ESVG 95, in Ausnahmefällen auch bis einschließlich zwei Jahren) bezeichnet. Wertpapiere mit einer längeren Ursprungslaufzeit oder mit fakultativen Laufzeiten, von denen eine mindestens länger als ein Jahr ist, und Wertpapiere mit beliebig langer Laufzeit werden als langfristige Wertpapiere behandelt.

4) Einschließlich Papieren, die auf eine der nationalen Währungseinheiten des Euro lauten.

**Tabelle 3.6**
**Auf Euro lautende Wertpapiere ohne Aktien nach Ursprungslaufzeiten, Sitz des Emittenten und Emittentengruppen<sup>1) 2) 3)</sup>**
*(Mrd €; Stand am Ende des Berichtszeitraums; Nominalwerte)*
**Umlauf**
**1. Kurzfristig<sup>4)</sup>**

	Emissionen von Ansässigen im Euro-Währungsgebiet						Emissionen von Ansässigen außerhalb des Euro-				
	Zusammen	MFIs (einschließlich Eurosystem)	Nicht-monetäre finanzielle Kapitalgesellschaften	Nicht-finanzielle Kapitalgesellschaften	Zentralstaaten	Sonstige öffentliche Haushalte	Zusammen	Banken (einschließlich Zentralbanken) <sup>5)</sup>	Nicht-monetäre finanzielle Kapitalgesellschaften	Nicht-finanzielle Kapitalgesellschaften	
	1	2	3	4	5	6	7	8	9	10	
1999											
März	539,7	173,1	8,8	58,0	296,7	3,1	25,4	12,5	7,7	4,2	
April	554,8	181,4	8,7	61,0	300,7	3,0	.	.	.	.	
Mai	552,6	179,8	8,5	59,7	301,7	2,9	.	.	.	.	
Juni	540,2	173,9	8,3	58,6	296,5	2,9	22,8	8,3	8,7	5,0	
Juli	536,0	178,8	6,8	60,9	286,5	3,0	.	.	.	.	
Aug.	552,1	191,3	7,0	62,3	288,7	2,8	.	.	.	.	
Sept.	553,2	200,6	6,8	64,6	278,6	2,5	31,7	11,2	12,0	7,3	
Okt.	563,1	213,9	6,6	66,1	273,6	3,0	.	.	.	.	
Nov.	580,7	237,3	6,4	67,5	266,0	3,5	.	.	.	.	
Dez.	580,0	248,6	5,7	66,5	254,4	4,8	34,6	14,4	12,1	6,3	
2000											
Jan.	562,1	229,2	6,2	66,1	257,1	3,5	.	.	.	.	
Febr.	572,1	240,4	6,2	65,8	256,7	3,0	.	.	.	.	
März	590,1	250,8	5,9	66,8	264,1	2,6	.	.	.	.	

**2. Langfristig<sup>4)</sup>**

	Emissionen von Ansässigen im Euro-Währungsgebiet						Emissionen von Ansässigen außerhalb des Euro-				
	Zusammen	MFIs (einschließlich Eurosystem)	Nicht-monetäre finanzielle Kapitalgesellschaften	Nicht-finanzielle Kapitalgesellschaften	Zentralstaaten	Sonstige öffentliche Haushalte	Zusammen	Banken (einschließlich Zentralbanken) <sup>5)</sup>	Nicht-monetäre finanzielle Kapitalgesellschaften	Nicht-finanzielle Kapitalgesellschaften	
	1	2	3	4	5	6	7	8	9	10	
1999											
März	5 183,8	1 873,4	130,2	183,5	2 904,5	92,2	462,6	123,7	55,4	65,8	
April	5 206,2	1 892,4	133,8	187,0	2 899,9	93,2	.	.	.	.	
Mai	5 254,2	1 916,2	139,2	185,1	2 920,0	93,6	.	.	.	.	
Juni	5 301,7	1 927,7	158,6	187,6	2 934,2	93,7	506,9	134,6	66,2	82,3	
Juli	5 347,1	1 932,4	165,2	194,1	2 961,2	94,1	.	.	.	.	
Aug.	5 366,3	1 938,2	166,5	194,2	2 973,3	94,0	.	.	.	.	
Sept.	5 422,6	1 964,1	174,2	195,3	2 994,1	94,9	561,5	153,0	75,1	102,6	
Okt.	5 461,7	1 983,6	176,9	198,6	3 008,9	93,7	.	.	.	.	
Nov.	5 483,9	1 993,8	183,8	197,9	3 014,2	94,2	.	.	.	.	
Dez.	5 455,7	1 976,6	186,1	196,6	3 002,2	94,1	594,7	160,4	81,2	117,7	
2000											
Jan.	5 468,9	1 982,6	186,4	190,9	3 014,8	94,3	.	.	.	.	
Febr.	5 518,9	2 002,7	188,6	190,8	3 041,8	95,0	.	.	.	.	
März	5 546,6	2 016,5	190,5	193,6	3 050,1	95,9	.	.	.	.	

**3. Insgesamt**

	Emissionen von Ansässigen im Euro-Währungsgebiet						Emissionen von Ansässigen außerhalb des Euro-				
	Zusammen	MFIs (einschließlich Eurosystem)	Nicht-monetäre finanzielle Kapitalgesellschaften	Nicht-finanzielle Kapitalgesellschaften	Zentralstaaten	Sonstige öffentliche Haushalte	Zusammen	Banken (einschließlich Zentralbanken) <sup>5)</sup>	Nicht-monetäre finanzielle Kapitalgesellschaften	Nicht-finanzielle Kapitalgesellschaften	
	1	2	3	4	5	6	7	8	9	10	
1999											
März	5 723,5	2 046,4	139,1	241,5	3 201,2	95,3	488,0	136,2	63,2	70,0	
April	5 761,0	2 073,8	142,5	247,9	3 200,5	96,3	.	.	.	.	
Mai	5 806,8	2 096,0	147,7	244,9	3 221,7	96,5	.	.	.	.	
Juni	5 842,0	2 101,6	166,9	246,2	3 230,7	96,6	529,7	143,0	74,9	87,3	
Juli	5 883,0	2 111,2	172,0	255,0	3 247,6	97,2	.	.	.	.	
Aug.	5 918,4	2 129,6	173,5	256,5	3 262,0	96,8	.	.	.	.	
Sept.	5 975,8	2 164,7	181,0	260,0	3 272,7	97,4	593,2	164,2	87,1	109,9	
Okt.	6 024,8	2 197,4	183,5	264,7	3 282,5	96,6	.	.	.	.	
Nov.	6 064,6	2 231,1	190,2	265,4	3 280,2	97,7	.	.	.	.	
Dez.	6 035,7	2 225,3	191,8	263,1	3 256,6	99,0	629,3	174,8	93,3	124,0	
2000											
Jan.	6 031,1	2 211,8	192,6	257,1	3 271,9	97,7	.	.	.	.	
Febr.	6 091,1	2 243,1	194,9	256,6	3 298,5	98,1	.	.	.	.	
März	6 136,8	2 267,3	196,5	260,4	3 314,1	98,5	.	.	.	.	

Quellen: EZB und BIZ (BIZ: Emissionen von Ansässigen außerhalb des Euro-Währungsgebiets).

1) Der Erfassungsgrad der Daten zu den Ansässigen im Euro-Währungsgebiet beträgt schätzungsweise 95 % des Gesamtvolumens der Emissionen.

2) Einschließlich Papieren, die auf eine der nationalen Währungseinheiten des Euro lauten.

3) Entsprechende Sektorenschlüssel nach dem ESVG 95: MFIs (einschließlich Eurosystem) umfassen die EZB und die nationalen Zentralbanken der Mitgliedstaaten des Euro-Währungsgebiets (S121) sowie Kreditinstitute (S122); nichtmonetäre finanzielle Kapitalgesellschaften umfassen sonstige Finanzinstitute (S123), Kredit- und Versicherungshilfstätigkeiten (S124) und Versicherungsgesellschaften und Pensionskassen (S125); nicht-finanzielle Kapitalgesellschaften (S11); Zentralstaaten (Bund) (S1311); sonstige öffentliche Haushalte umfassen Länder (S1312), Gemeinden (S1313) und Sozialversicherung (S1314).

Währungsgebiets			Insgesamt							
Zentralstaaten	Sonstige öffentliche Haushalte	Internationale Organisationen <sup>6)</sup>	Zusammen	Banken (einschließlich Zentralbanken) <sup>5)</sup>	Nicht-monetäre finanzielle Kapitalgesellschaften	Nicht-finanzielle Kapitalgesellschaften	Zentralstaaten	Sonstige öffentliche Haushalte	Internationale Organisationen <sup>6)</sup>	
11	12	13	14	15	16	17	18	19	20	
0,4	0,4	0,2	565,1	185,5	16,6	62,2	297,1	3,5	0,2	1999 März
.	.	.	.	.	.	.	.	.	.	April
0,3	0,3	0,1	563,1	182,2	17,0	63,6	296,9	3,2	0,1	Mai
.	.	.	.	.	.	.	.	.	.	Juni
.	.	.	.	.	.	.	.	.	.	Juli
0,3	0,6	0,3	584,8	211,8	18,8	71,9	279,0	3,1	0,3	Aug.
.	.	.	.	.	.	.	.	.	.	Sept.
.	.	.	.	.	.	.	.	.	.	Okt.
0,3	0,6	0,8	614,6	263,0	17,8	72,8	254,7	5,5	0,8	Nov.
.	.	.	.	.	.	.	.	.	.	Dez.
.	.	.	.	.	.	.	.	.	.	2000 Jan.
.	.	.	.	.	.	.	.	.	.	Febr.
.	.	.	.	.	.	.	.	.	.	März

Währungsgebiets			Insgesamt							
Zentralstaaten	Sonstige öffentliche Haushalte	Internationale Organisationen <sup>6)</sup>	Zusammen	Banken (einschließlich Zentralbanken) <sup>5)</sup>	Nicht-monetäre finanzielle Kapitalgesellschaften	Nicht-finanzielle Kapitalgesellschaften	Zentralstaaten	Sonstige öffentliche Haushalte	Internationale Organisationen <sup>6)</sup>	
11	12	13	14	15	16	17	18	19	20	
69,7	25,8	122,2	5 646,3	1 997,0	185,7	249,3	2 974,2	118,0	122,2	1999 März
.	.	.	.	.	.	.	.	.	.	April
73,9	27,3	122,6	5 808,7	2 062,3	224,7	269,9	3 008,1	120,9	122,6	Mai
.	.	.	.	.	.	.	.	.	.	Juni
.	.	.	.	.	.	.	.	.	.	Juli
78,6	29,1	123,1	5 984,1	2 117,1	249,3	298,0	3 072,7	124,0	123,1	Aug.
.	.	.	.	.	.	.	.	.	.	Sept.
.	.	.	.	.	.	.	.	.	.	Okt.
82,6	29,1	123,7	6 050,4	2 137,0	267,4	314,3	3 084,9	123,2	123,7	Nov.
.	.	.	.	.	.	.	.	.	.	Dez.
.	.	.	.	.	.	.	.	.	.	2000 Jan.
.	.	.	.	.	.	.	.	.	.	Febr.
.	.	.	.	.	.	.	.	.	.	März

Währungsgebiets			Insgesamt							
Zentralstaaten	Sonstige öffentliche Haushalte	Internationale Organisationen <sup>6)</sup>	Zusammen	Banken (einschließlich Zentralbanken) <sup>5)</sup>	Nicht-monetäre finanzielle Kapitalgesellschaften	Nicht-finanzielle Kapitalgesellschaften	Zentralstaaten	Sonstige öffentliche Haushalte	Internationale Organisationen <sup>6)</sup>	
11	12	13	14	15	16	17	18	19	20	
70,1	26,1	122,5	6 211,5	2 182,6	202,2	311,5	3 271,3	121,5	122,5	1999 März
.	.	.	.	.	.	.	.	.	.	April
74,2	27,6	122,8	6 371,7	2 244,6	241,8	333,5	3 304,9	124,2	122,8	Mai
.	.	.	.	.	.	.	.	.	.	Juni
.	.	.	.	.	.	.	.	.	.	Juli
78,9	29,7	123,4	6 569,0	2 328,9	268,0	369,9	3 351,6	127,2	123,4	Aug.
.	.	.	.	.	.	.	.	.	.	Sept.
.	.	.	.	.	.	.	.	.	.	Okt.
82,9	29,7	124,6	6 665,0	2 400,1	285,1	387,0	3 339,6	128,7	124,6	Nov.
.	.	.	.	.	.	.	.	.	.	Dez.
.	.	.	.	.	.	.	.	.	.	2000 Jan.
.	.	.	.	.	.	.	.	.	.	Febr.
.	.	.	.	.	.	.	.	.	.	März

4) Als kurzfristig werden Wertpapiere mit einer Ursprungslaufzeit von einem Jahr oder weniger (entsprechend dem ESVG 95, in Ausnahmefällen auch bis einschließlich zwei Jahren) bezeichnet. Wertpapiere mit einer längeren Ursprungslaufzeit oder mit fakultativen Laufzeiten, von denen eine mindestens länger als ein Jahr ist, und Wertpapiere mit beliebig langer Laufzeit werden als langfristige Wertpapiere behandelt.

5) Der Begriff „Banken (einschließlich Zentralbanken)“ bezeichnet in dieser Tabelle MFI-ähnliche Institute (einschließlich des Eurosystems), die außerhalb des Euro-Währungsgebiets ansässig sind.

6) Einschließlich der Europäischen Investitionsbank. Die EZB ist dem Eurosystem zuzurechnen.

**Noch: Tabelle 3.6**

**Auf Euro lautende Wertpapiere ohne Aktien nach Ursprungslaufzeiten, Sitz des Emittenten und Emittentengruppen<sup>1) 2) 3)</sup>**

(Mrd €; während des Berichtszeitraums getätigte Transaktionen; Nominalwerte)

**Bruttoabsatz**

**1. Kurzfristig<sup>4)</sup>**

	Emissionen von Ansässigen im Euro-Währungsgebiet						Emissionen von Ansässigen außerhalb des Euro-			
	Zusammen	MFIs (einschließlich Eurosystem)	Nicht-monetäre finanzielle Kapitalgesellschaften	Nicht-finanzielle Kapitalgesellschaften	Zentralstaaten	Sonstige öffentliche Haushalte	Zusammen	Banken (einschließlich Zentralbanken) <sup>5)</sup>	Nicht-monetäre finanzielle Kapitalgesellschaften	Nicht-finanzielle Kapitalgesellschaften
	1	2	3	4	5	6	7	8	9	10
1999 März	179,6	92,2	1,4	38,7	46,2	1,1	23,3	12,2	6,6	3,7
April	212,0	112,4	1,5	40,8	56,0	1,3	.	.	.	.
Mai	165,4	87,6	1,5	34,1	40,4	1,8	.	.	.	.
Juni	169,7	95,6	1,9	34,8	36,4	0,9	19,2	6,8	7,2	4,5
Juli	203,3	110,9	1,7	42,5	46,9	1,4	.	.	.	.
Aug.	175,0	92,3	2,0	35,8	43,8	1,1	.	.	.	.
Sept.	185,0	105,1	1,2	37,8	40,0	0,8	27,8	9,5	10,5	6,7
Okt.	192,3	107,3	1,5	41,3	40,7	1,5	.	.	.	.
Nov.	187,6	117,7	1,2	33,7	33,0	2,0	.	.	.	.
Dez.	162,6	117,9	0,9	23,0	18,5	2,3	21,7	9,6	6,8	4,2
2000 Jan.	239,4	154,8	2,1	40,0	41,2	1,3	.	.	.	.
Febr.	240,1	155,6	1,9	44,2	37,0	1,4	.	.	.	.
März	257,4	169,8	1,7	45,0	40,0	0,9	.	.	.	.

**2. Langfristig<sup>4)</sup>**

	Emissionen von Ansässigen im Euro-Währungsgebiet						Emissionen von Ansässigen außerhalb des Euro-			
	Zusammen	MFIs (einschließlich Eurosystem)	Nicht-monetäre finanzielle Kapitalgesellschaften	Nicht-finanzielle Kapitalgesellschaften	Zentralstaaten	Sonstige öffentliche Haushalte	Zusammen	Banken (einschließlich Zentralbanken) <sup>5)</sup>	Nicht-monetäre finanzielle Kapitalgesellschaften	Nicht-finanzielle Kapitalgesellschaften
	1	2	3	4	5	6	7	8	9	10
1999 März	112,5	49,7	2,7	5,4	52,6	2,1	53,4	16,3	9,9	14,3
April	115,3	50,4	5,1	6,5	51,2	2,2	.	.	.	.
Mai	118,2	46,5	7,0	0,9	62,8	1,1	.	.	.	.
Juni	106,9	39,9	20,1	5,3	40,6	0,9	56,1	15,5	11,9	17,7
Juli	120,5	35,5	8,1	8,8	67,1	1,0	.	.	.	.
Aug.	61,7	27,6	1,7	1,7	30,5	0,2	.	.	.	.
Sept.	122,8	55,7	9,0	3,7	53,0	1,4	62,5	21,0	11,2	21,2
Okt.	106,5	49,8	3,7	5,5	46,5	1,0	.	.	.	.
Nov.	93,5	45,3	8,1	2,9	35,9	1,3	.	.	.	.
Dez.	69,3	39,3	3,9	1,6	23,0	1,5	51,7	14,3	7,9	17,2
2000 Jan.	101,5	42,0	1,3	0,1	57,3	0,7	.	.	.	.
Febr.	111,4	50,6	3,8	3,4	51,7	2,0	.	.	.	.
März	113,1	52,4	2,3	4,1	52,5	1,7	.	.	.	.

**3. Insgesamt**

	Emissionen von Ansässigen im Euro-Währungsgebiet						Emissionen von Ansässigen außerhalb des Euro-			
	Zusammen	MFIs (einschließlich Eurosystem)	Nicht-monetäre finanzielle Kapitalgesellschaften	Nicht-finanzielle Kapitalgesellschaften	Zentralstaaten	Sonstige öffentliche Haushalte	Zusammen	Banken (einschließlich Zentralbanken) <sup>5)</sup>	Nicht-monetäre finanzielle Kapitalgesellschaften	Nicht-finanzielle Kapitalgesellschaften
	1	2	3	4	5	6	7	8	9	10
1999 März	292,2	141,9	4,1	44,2	98,9	3,2	76,7	28,6	16,5	18,0
April	327,3	162,8	6,5	47,3	107,2	3,5	.	.	.	.
Mai	283,7	134,1	8,5	35,0	103,2	2,9	.	.	.	.
Juni	276,6	135,6	22,1	40,2	77,0	1,9	75,2	22,3	19,1	22,3
Juli	323,9	146,4	9,8	51,3	114,0	2,4	.	.	.	.
Aug.	236,7	119,9	3,7	37,5	74,3	1,4	.	.	.	.
Sept.	307,8	160,8	10,2	41,6	92,9	2,2	90,3	30,6	21,8	27,9
Okt.	298,9	157,1	5,2	46,9	87,1	2,5	.	.	.	.
Nov.	281,1	163,0	9,3	36,6	68,9	3,3	.	.	.	.
Dez.	232,0	157,2	4,8	24,6	41,6	3,8	73,4	23,9	14,7	21,4
2000 Jan.	340,9	196,8	3,4	40,1	98,4	2,1	.	.	.	.
Febr.	351,5	206,2	5,7	47,6	88,6	3,4	.	.	.	.
März	370,5	222,2	3,9	49,1	92,5	2,7	.	.	.	.

Quellen: EZB und BIZ (BIZ: Emissionen von Ansässigen außerhalb des Euro-Währungsgebiets).

- 1) Der Erfassungsgrad der Daten zu den Ansässigen im Euro-Währungsgebiet beträgt schätzungsweise 95 % des Gesamtvolumens der Emissionen.
- 2) Einschließlich Papieren, die auf eine der nationalen Währungseinheiten des Euro lauten.
- 3) Entsprechende Sektorenschlüssel nach dem ESVG 95: MFIs (einschließlich Eurosystem) umfassen die EZB und die nationalen Zentralbanken der Mitgliedstaaten des Euro-Währungsgebiets (S121) sowie Kreditinstitute (S122); nichtmonetäre finanzielle Kapitalgesellschaften umfassen sonstige Finanzinstitute (S123), Kredit- und Versicherungshilfstätigkeiten (S124) und Versicherungsgesellschaften und Pensionskassen (S125); nicht-finanzielle Kapitalgesellschaften (S11); Zentralstaaten (Bund) (S1311); sonstige öffentliche Haushalte umfassen Länder (S1312), Gemeinden (S1313) und Sozialversicherung (S1314).

Währungsgebiets			Insgesamt							
Zentralstaaten	Sonstige öffentliche Haushalte	Internationale Organisationen <sup>6)</sup>	Zusammen	Banken (einschließlich Zentralbanken) <sup>5)</sup>	Nicht-monetäre finanzielle Kapitalgesellschaften	Nicht-finanzielle Kapitalgesellschaften	Zentralstaaten	Sonstige öffentliche Haushalte	Internationale Organisationen <sup>6)</sup>	
11	12	13	14	15	16	17	18	19	20	
0,3	0,3	0,2	571,6	306,4	11,0	109,1	141,0	4,0	0,2	1999 März
.	.	.	.	.	.	.	.	.	.	April
.	.	.	.	.	.	.	.	.	.	Mai
0,3	0,2	0,1	566,4	302,5	12,1	114,2	133,1	4,3	0,1	Juni
.	.	.	.	.	.	.	.	.	.	Juli
.	.	.	.	.	.	.	.	.	.	Aug.
0,3	0,5	0,2	591,1	317,8	15,4	122,9	131,0	3,8	0,2	Sept.
.	.	.	.	.	.	.	.	.	.	Okt.
.	.	.	.	.	.	.	.	.	.	Nov.
0,2	0,2	0,7	564,2	352,6	10,5	102,2	92,4	5,8	0,7	Dez.
.	.	.	.	.	.	.	.	.	.	2000 Jan.
.	.	.	.	.	.	.	.	.	.	Febr.
.	.	.	.	.	.	.	.	.	.	März

Währungsgebiets			Insgesamt							
Zentralstaaten	Sonstige öffentliche Haushalte	Internationale Organisationen <sup>6)</sup>	Zusammen	Banken (einschließlich Zentralbanken) <sup>5)</sup>	Nicht-monetäre finanzielle Kapitalgesellschaften	Nicht-finanzielle Kapitalgesellschaften	Zentralstaaten	Sonstige öffentliche Haushalte	Internationale Organisationen <sup>6)</sup>	
11	12	13	14	15	16	17	18	19	20	
5,3	1,6	5,9	420,0	169,2	21,4	30,2	191,4	4,4	5,9	1999 März
.	.	.	.	.	.	.	.	.	.	April
.	.	.	.	.	.	.	.	.	.	Mai
5,9	2,1	3,1	396,5	152,2	44,1	30,5	160,4	6,3	3,1	Juni
.	.	.	.	.	.	.	.	.	.	Juli
.	.	.	.	.	.	.	.	.	.	Aug.
4,1	2,1	2,9	367,5	139,8	30,1	35,4	154,6	4,7	2,9	Sept.
.	.	.	.	.	.	.	.	.	.	Okt.
.	.	.	.	.	.	.	.	.	.	Nov.
6,5	1,0	4,8	321,1	148,7	23,6	27,3	111,9	4,8	4,8	Dez.
.	.	.	.	.	.	.	.	.	.	2000 Jan.
.	.	.	.	.	.	.	.	.	.	Febr.
.	.	.	.	.	.	.	.	.	.	März

Währungsgebiets			Insgesamt							
Zentralstaaten	Sonstige öffentliche Haushalte	Internationale Organisationen <sup>6)</sup>	Zusammen	Banken (einschließlich Zentralbanken) <sup>5)</sup>	Nicht-monetäre finanzielle Kapitalgesellschaften	Nicht-finanzielle Kapitalgesellschaften	Zentralstaaten	Sonstige öffentliche Haushalte	Internationale Organisationen <sup>6)</sup>	
11	12	13	14	15	16	17	18	19	20	
5,6	1,9	6,1	991,7	475,6	32,4	139,2	332,4	8,4	6,1	1999 März
.	.	.	.	.	.	.	.	.	.	April
.	.	.	.	.	.	.	.	.	.	Mai
6,2	2,2	3,2	962,9	454,7	56,2	144,7	293,5	10,5	3,2	Juni
.	.	.	.	.	.	.	.	.	.	Juli
.	.	.	.	.	.	.	.	.	.	Aug.
4,4	2,5	3,2	958,7	457,7	45,5	158,3	285,6	8,5	3,2	Sept.
.	.	.	.	.	.	.	.	.	.	Okt.
.	.	.	.	.	.	.	.	.	.	Nov.
6,7	1,1	5,6	885,3	501,2	34,1	129,5	204,3	10,7	5,6	Dez.
.	.	.	.	.	.	.	.	.	.	2000 Jan.
.	.	.	.	.	.	.	.	.	.	Febr.
.	.	.	.	.	.	.	.	.	.	März

4) Als kurzfristig werden Wertpapiere mit einer Ursprungslaufzeit von einem Jahr oder weniger (entsprechend dem ESVG 95, in Ausnahmefällen auch bis einschließlich zwei Jahren) bezeichnet. Wertpapiere mit einer längeren Ursprungslaufzeit oder mit fakultativen Laufzeiten, von denen eine mindestens länger als ein Jahr ist, und Wertpapiere mit beliebig langer Laufzeit werden als langfristige Wertpapiere behandelt.

5) Der Begriff „Banken (einschließlich Zentralbanken)“ bezeichnet in dieser Tabelle MFI-ähnliche Institute (einschließlich des Eurosystems), die außerhalb des Euro-Währungsgebiets ansässig sind.

6) Einschließlich der Europäischen Investitionsbank. Die EZB ist dem Eurosystem zuzurechnen.

**Noch: Tabelle 3.6**

**Auf Euro lautende Wertpapiere ohne Aktien nach Ursprungslaufzeiten, Sitz des Emittenten und Emittentengruppen<sup>1) 2) 3)</sup>**

(Mrd €; während des Berichtszeitraums getätigte Transaktionen; Nominalwerte)

**Nettoabsatz**

**1. Kurzfristig<sup>4)</sup>**

	Emissionen von Ansässigen im Euro-Währungsgebiet						Emissionen von Ansässigen außerhalb des Euro-			
	Zusammen	MFIs (einschließlich Eurosystem)	Nicht-monetäre finanzielle Kapitalgesellschaften	Nicht-finanzielle Kapitalgesellschaften	Zentralstaaten	Sonstige öffentliche Haushalte	Zusammen	Banken (einschließlich Zentralbanken) <sup>5)</sup>	Nicht-monetäre finanzielle Kapitalgesellschaften	Nicht-finanzielle Kapitalgesellschaften
	1	2	3	4	5	6	7	8	9	10
1999 März	2,5	-1,4	0,0	3,6	0,8	-0,4	12,2	9,5	1,1	1,5
April	16,0	9,2	-0,1	3,0	4,0	-0,1	.	.	.	.
Mai	-2,2	-1,7	-0,2	-1,2	1,0	-0,1	.	.	.	.
Juni	-12,7	-6,3	-0,1	-1,2	-5,2	0,0	-3,5	-4,6	0,8	0,7
Juli	-2,5	5,3	-0,1	2,3	-10,1	0,1	.	.	.	.
Aug.	16,0	12,3	0,2	1,4	2,3	-0,3	.	.	.	.
Sept.	1,7	9,9	-0,1	2,3	-10,1	-0,3	9,4	3,1	3,5	2,4
Okt.	9,4	12,7	-0,2	1,5	-5,0	0,4	.	.	.	.
Nov.	17,7	23,5	-0,3	1,4	-7,6	0,6	.	.	.	.
Dez.	-0,8	10,9	-0,4	-0,9	-11,6	1,3	1,8	2,8	-0,3	-1,3
2000 Jan.	-16,3	-18,0	0,6	-0,4	2,7	-1,4	.	.	.	.
Febr.	9,9	11,0	0,0	-0,3	-0,5	-0,4	.	.	.	.
März	17,2	9,6	-0,3	0,8	7,4	-0,4	.	.	.	.

**2. Langfristig<sup>4)</sup>**

	Emissionen von Ansässigen im Euro-Währungsgebiet						Emissionen von Ansässigen außerhalb des Euro-			
	Zusammen	MFIs (einschließlich Eurosystem)	Nicht-monetäre finanzielle Kapitalgesellschaften	Nicht-finanzielle Kapitalgesellschaften	Zentralstaaten	Sonstige öffentliche Haushalte	Zusammen	Banken (einschließlich Zentralbanken) <sup>5)</sup>	Nicht-monetäre finanzielle Kapitalgesellschaften	Nicht-finanzielle Kapitalgesellschaften
	1	2	3	4	5	6	7	8	9	10
1999 März	36,0	14,5	0,9	2,9	16,2	1,5	36,5	8,7	8,5	12,4
April	21,7	18,2	3,6	3,5	-4,6	1,0	.	.	.	.
Mai	47,3	23,2	5,4	-1,8	20,1	0,4	.	.	.	.
Juni	47,6	11,7	19,2	2,5	14,2	0,0	44,7	10,9	10,9	16,7
Juli	44,3	5,0	5,3	6,6	26,9	0,5	.	.	.	.
Aug.	18,4	5,2	1,3	0,0	12,0	-0,1	.	.	.	.
Sept.	56,1	25,9	7,5	1,1	20,7	0,9	54,2	18,1	8,9	20,2
Okt.	37,9	18,2	2,7	3,4	14,8	-1,3	.	.	.	.
Nov.	22,2	9,6	6,9	-0,1	5,3	0,5	.	.	.	.
Dez.	-26,1	-15,4	2,4	-1,1	-11,9	0,0	32,7	7,1	6,2	15,1
2000 Jan.	14,8	6,6	0,3	-5,4	13,2	0,1	.	.	.	.
Febr.	49,4	19,5	2,2	-0,1	27,0	0,8	.	.	.	.
März	25,7	12,5	1,6	2,4	8,3	0,9	.	.	.	.

**3. Insgesamt**

	Emissionen von Ansässigen im Euro-Währungsgebiet						Emissionen von Ansässigen außerhalb des Euro-			
	Zusammen	MFIs (einschließlich Eurosystem)	Nicht-monetäre finanzielle Kapitalgesellschaften	Nicht-finanzielle Kapitalgesellschaften	Zentralstaaten	Sonstige öffentliche Haushalte	Zusammen	Banken (einschließlich Zentralbanken) <sup>5)</sup>	Nicht-monetäre finanzielle Kapitalgesellschaften	Nicht-finanzielle Kapitalgesellschaften
	1	2	3	4	5	6	7	8	9	10
1999 März	38,5	13,0	0,9	6,4	17,0	1,1	48,7	18,3	9,6	13,9
April	37,7	27,5	3,5	6,5	-0,6	0,9	.	.	.	.
Mai	45,1	21,5	5,2	-3,0	21,1	0,3	.	.	.	.
Juni	34,9	5,4	19,2	1,4	9,0	0,0	41,2	6,3	11,7	17,3
Juli	41,7	10,3	5,1	8,8	16,9	0,6	.	.	.	.
Aug.	34,4	17,5	1,5	1,4	14,3	-0,4	.	.	.	.
Sept.	57,8	35,8	7,4	3,4	10,6	0,6	63,6	21,2	12,3	22,6
Okt.	47,3	31,0	2,6	4,8	9,8	-0,8	.	.	.	.
Nov.	39,9	33,1	6,7	1,3	-2,3	1,1	.	.	.	.
Dez.	-26,9	-4,5	1,9	-2,0	-23,6	1,2	34,4	9,9	5,9	13,8
2000 Jan.	-1,6	-11,5	0,9	-5,8	16,0	-1,2	.	.	.	.
Febr.	59,3	30,6	2,2	-0,4	26,6	0,4	.	.	.	.
März	42,9	22,2	1,3	3,3	15,7	0,5	.	.	.	.

Quellen: EZB und BIZ (BIZ: Emissionen von Ansässigen außerhalb des Euro-Währungsgebiets).

- 1) Der Erfassungsgrad der Daten zu den Ansässigen im Euro-Währungsgebiet beträgt schätzungsweise 95 % des Gesamtvolumens der Emissionen.
- 2) Einschließlich Papieren, die auf eine der nationalen Währungseinheiten des Euro lauten.
- 3) Entsprechende Sektorenschlüssel nach dem ESVG 95: MFIs (einschließlich Eurosystem) umfassen die EZB und die nationalen Zentralbanken der Mitgliedstaaten des Euro-Währungsgebiets (S121) sowie Kreditinstitute (S122); nichtmonetäre finanzielle Kapitalgesellschaften umfassen sonstige Finanzinstitute (S123), Kredit- und Versicherungshilfstätigkeiten (S124) und Versicherungsgesellschaften und Pensionskassen (S125); nicht-finanzielle Kapitalgesellschaften (S11); Zentralstaaten (Bund) (S1311); sonstige öffentliche Haushalte umfassen Länder (S1312), Gemeinden (S1313) und Sozialversicherung (S1314).



Währungsgebiets			Insgesamt							
Zentralstaaten	Sonstige öffentliche Haushalte	Internationale Organisationen <sup>6)</sup>	Zusammen	Banken (einschließlich Zentralbanken) <sup>5)</sup>	Nicht-monetäre finanzielle Kapitalgesellschaften	Nicht-finanzielle Kapitalgesellschaften	Zentralstaaten	Sonstige öffentliche Haushalte	Internationale Organisationen <sup>6)</sup>	
11	12	13	14	15	16	17	18	19	20	
0,0	-0,2	0,2	20,7	19,0	1,2	13,2	-12,2	-0,6	0,2	1999 März
.	.	.	.	.	.	.	.	.	.	April
-0,1	-0,1	-0,1	-2,4	-3,3	0,4	1,3	-0,3	-0,3	-0,1	Mai
.	.	.	.	.	.	.	.	.	.	Juni
.	.	.	.	.	.	.	.	.	.	Juli
0,0	0,3	0,1	24,5	30,5	3,4	8,4	-17,9	-0,1	0,1	Aug.
.	.	.	.	.	.	.	.	.	.	Sept.
.	.	.	.	.	.	.	.	.	.	Okt.
0,0	0,0	0,6	28,0	49,9	-1,2	0,6	-24,2	2,3	0,6	Nov.
.	.	.	.	.	.	.	.	.	.	Dez.
.	.	.	.	.	.	.	.	.	.	2000 Jan.
.	.	.	.	.	.	.	.	.	.	Febr.
.	.	.	.	.	.	.	.	.	.	März

Währungsgebiets			Insgesamt							
Zentralstaaten	Sonstige öffentliche Haushalte	Internationale Organisationen <sup>6)</sup>	Zusammen	Banken (einschließlich Zentralbanken) <sup>5)</sup>	Nicht-monetäre finanzielle Kapitalgesellschaften	Nicht-finanzielle Kapitalgesellschaften	Zentralstaaten	Sonstige öffentliche Haushalte	Internationale Organisationen <sup>6)</sup>	
11	12	13	14	15	16	17	18	19	20	
4,3	0,9	1,7	166,4	62,7	15,7	15,4	72,0	1,4	1,7	1999 März
.	.	.	.	.	.	.	.	.	.	April
4,2	1,5	0,4	161,3	64,0	39,1	20,8	34,0	3,0	0,4	Mai
.	.	.	.	.	.	.	.	.	.	Juni
.	.	.	.	.	.	.	.	.	.	Juli
4,6	1,8	0,5	173,0	54,3	22,9	27,9	64,3	3,1	0,5	Aug.
.	.	.	.	.	.	.	.	.	.	Sept.
.	.	.	.	.	.	.	.	.	.	Okt.
4,1	-0,1	0,3	66,7	19,6	18,2	17,3	12,2	-0,9	0,3	Nov.
.	.	.	.	.	.	.	.	.	.	Dez.
.	.	.	.	.	.	.	.	.	.	2000 Jan.
.	.	.	.	.	.	.	.	.	.	Febr.
.	.	.	.	.	.	.	.	.	.	März

Währungsgebiets			Insgesamt							
Zentralstaaten	Sonstige öffentliche Haushalte	Internationale Organisationen <sup>6)</sup>	Zusammen	Banken (einschließlich Zentralbanken) <sup>5)</sup>	Nicht-monetäre finanzielle Kapitalgesellschaften	Nicht-finanzielle Kapitalgesellschaften	Zentralstaaten	Sonstige öffentliche Haushalte	Internationale Organisationen <sup>6)</sup>	
11	12	13	14	15	16	17	18	19	20	
4,3	0,7	1,9	187,2	81,7	16,9	28,5	59,8	0,8	1,9	1999 März
.	.	.	.	.	.	.	.	.	.	April
4,1	1,4	0,3	158,9	60,7	39,5	22,1	33,7	2,7	0,3	Mai
.	.	.	.	.	.	.	.	.	.	Juni
.	.	.	.	.	.	.	.	.	.	Juli
4,6	2,1	0,6	197,5	84,8	26,4	36,3	46,4	3,0	0,6	Aug.
.	.	.	.	.	.	.	.	.	.	Sept.
.	.	.	.	.	.	.	.	.	.	Okt.
4,0	-0,1	0,9	94,7	69,5	17,0	18,0	-12,1	1,4	0,9	Nov.
.	.	.	.	.	.	.	.	.	.	Dez.
.	.	.	.	.	.	.	.	.	.	2000 Jan.
.	.	.	.	.	.	.	.	.	.	Febr.
.	.	.	.	.	.	.	.	.	.	März

4) Als kurzfristig werden Wertpapiere mit einer Ursprungslaufzeit von einem Jahr oder weniger (entsprechend dem ESVG 95, in Ausnahmefällen auch bis einschließlich zwei Jahren) bezeichnet. Wertpapiere mit einer längeren Ursprungslaufzeit oder mit fakultativen Laufzeiten, von denen eine mindestens länger als ein Jahr ist, und Wertpapiere mit beliebig langer Laufzeit werden als langfristige Wertpapiere behandelt.

5) Der Begriff „Banken (einschließlich Zentralbanken)“ bezeichnet in dieser Tabelle MFI-ähnliche Institute (einschließlich des Eurosystems), die außerhalb des Euro-Währungsgebiets ansässig sind.

6) Einschließlich der Europäischen Investitionsbank. Die EZB ist dem Eurosystem zuzurechnen.

## 4 HVPI und andere Preismessziffern im Euro-Währungsgebiet

Tabelle 4.1

### Harmonisierter Verbraucherpreisindex <sup>1)</sup>

(soweit nicht anders angegeben, Veränderung gegen Vorjahr in %)

	Insgesamt (Index 1996 = 100)	Insgesamt								Dienst- leistungen
		Waren	Nahrungs- mittel <sup>2)</sup>			Industrie- erzeugnisse			Energie	
			Nahrungs- mittel <sup>2)</sup>	Verarbeitete Nahrungs- mittel <sup>2)</sup>	Unver- arbeitete Nahrungs- mittel	Industrie- erzeugnisse	Industrie- erzeugnisse (außer Energie)			
Gewichte in % <sup>3)</sup>	100,0	100,0	63,2	20,9	12,6	8,2	42,4	33,4	9,0	36,8
	1	2	3	4	5	6	7	8	9	10
1995	97,9	2,5	2,0	2,3	2,5	2,1	1,6	1,6	1,9	3,6
1996	100,0	2,2	1,9	1,9	2,0	1,9	1,9	1,8	2,4	2,9
1997	101,6	1,6	1,2	1,4	1,4	1,4	1,0	0,5	2,8	2,4
1998	102,7	1,1	0,6	1,6	1,4	1,9	0,1	0,9	-2,6	2,0
1999	103,8	1,1	0,8	0,5	0,9	0,0	1,0	0,7	2,2	1,5
1999 Q1	103,1	0,8	0,3	1,3	1,2	1,4	-0,2	0,8	-3,9	1,7
1999 Q2	103,8	1,0	0,6	0,6	0,8	0,3	0,6	0,6	0,5	1,5
1999 Q3	104,1	1,1	0,9	-0,2	0,6	-1,4	1,5	0,6	4,6	1,5
1999 Q4	104,4	1,5	1,5	0,4	0,9	-0,3	2,1	0,6	7,8	1,4
2000 Q1	105,2	2,0	2,3	0,4	1,0	-0,3	3,4	0,6	13,6	1,6
1999 April	103,7	1,1	0,7	1,1	1,1	1,1	0,5	0,7	0,1	1,6
1999 Mai	103,8	1,0	0,6	0,6	0,7	0,4	0,6	0,6	0,3	1,5
1999 Juni	103,8	0,9	0,5	0,1	0,7	-0,7	0,8	0,6	1,2	1,5
1999 Juli	104,0	1,1	0,7	-0,1	0,7	-1,4	1,1	0,6	2,9	1,6
1999 Aug.	104,1	1,2	0,9	-0,3	0,6	-1,6	1,5	0,6	4,7	1,4
1999 Sept.	104,1	1,2	1,1	-0,1	0,6	-1,1	1,7	0,5	6,2	1,4
1999 Okt.	104,2	1,4	1,3	0,3	0,8	-0,4	1,8	0,5	6,3	1,3
1999 Nov.	104,3	1,5	1,5	0,4	0,9	-0,3	2,0	0,6	7,1	1,5
1999 Dez.	104,7	1,7	1,9	0,5	1,0	-0,2	2,6	0,6	10,0	1,5
2000 Jan.	104,8	1,9	2,2	0,4	1,0	-0,5	3,1	0,7	12,0	1,7
2000 Febr.	105,2	2,0	2,3	0,6	1,0	0,0	3,2	0,5	13,5	1,6
2000 März	105,6	2,1	2,6	0,4	1,0	-0,5	3,7	0,6	15,3	1,6
2000 April	105,7	1,9	2,0	0,6	0,9	0,2	2,7	0,6	10,5	1,9

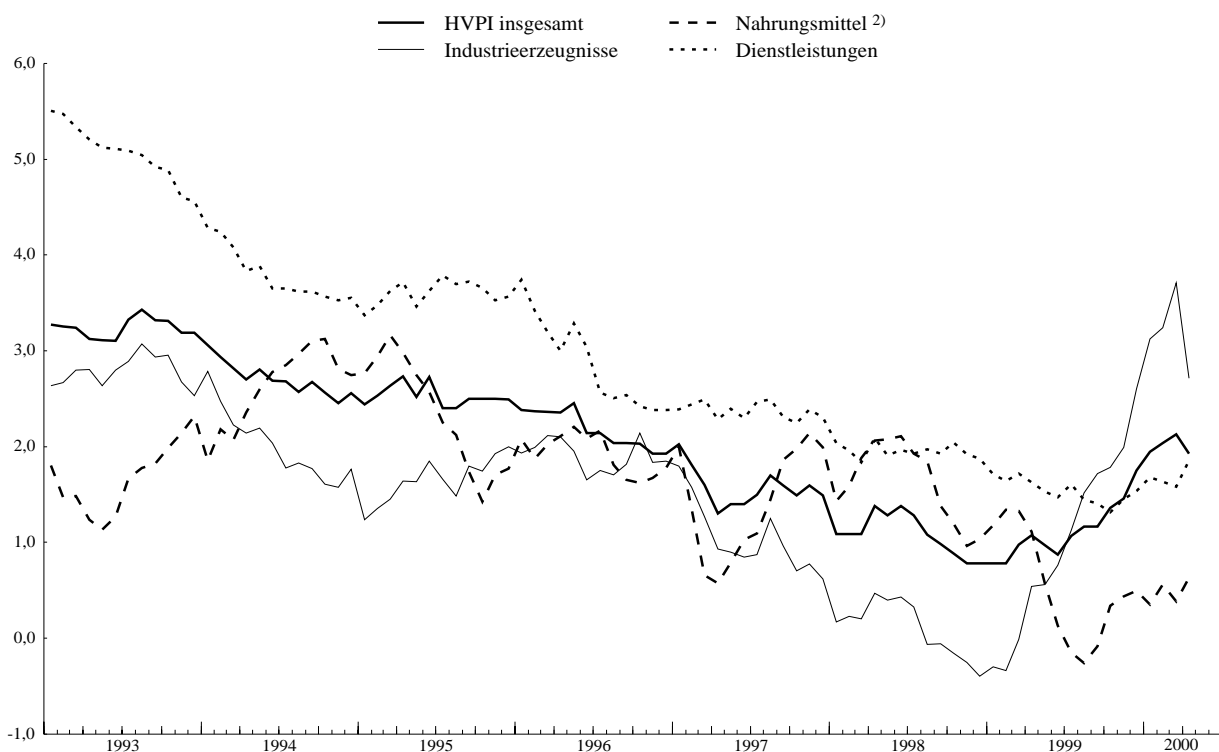

Quelle: Eurostat. Die Angaben aus der Zeit vor 1995 sind Schätzungen auf der Grundlage nationaler Abgrenzungen und nicht vollständig mit den 1995 eingeführten HVPIs vergleichbar.

1) Ab Januar 2000: Erweiterter Erfassungsgrad. Von dieser Umstellung sind die im Verlauf des Jahres 2000 ermittelten Veränderungsdaten gegenüber dem Vorjahr betroffen. Der Abschnitt „Allgemeines“ enthält eine kurze Erläuterung hierzu.

2) Einschließlich alkoholischer Getränke und Tabakwaren.

3) Bezogen auf den Indexzeitraum 2000.

**Tabelle 4.2**
**Weitere ausgewählte Preisindikatoren**
*(soweit nicht anders angegeben, Veränderung gegen Vorjahr in %)*
**1. Industrie- und Rohstoffpreise**

	Industrielle Erzeugerpreise								Weltmarktpreise für Rohstoffe <sup>2)</sup>		Ölpreise <sup>3)</sup> (€ je Barrel)		
	Insgesamt ohne Baugewerbe		Verarbeitendes Gewerbe					Baugewerbe <sup>1)</sup>	Insgesamt	Zusammen ohne Energie			
	Index 1995 = 100			Vorleistungsgüter	Investitionsgüter	Konsumgüter	Gebrauchsgüter					Verbrauchsgüter	
													1
9	10	11	12										
1995	100,0	3,6	3,9	5,0	1,8	-	-	3,0	-	0,2	2,1	13,0	
1996	100,4	0,4	1,0	-1,2	1,2	1,9	1,7	2,1	1,3	6,5	-6,9	15,9	
1997	101,4	1,1	0,6	1,2	0,3	0,9	0,1	1,2	1,3	10,0	12,9	17,1	
1998	100,6	-0,8	-0,6	-2,3	0,5	0,5	0,1	0,7	0,2	-21,2	-12,5	12,0	
1999	100,5	0,0	0,1	-0,7	0,1	0,2	0,2	0,2	0,9	17,8	-3,1	17,1	
1999	Q1	98,8	-2,6	-2,1	-5,0	0,3	0,1	0,2	0,0	0,8	-17,6	-16,0	10,3
	Q2	99,7	-1,3	-1,1	-2,8	0,0	-0,1	0,1	-0,1	0,8	5,9	-8,2	15,0
	Q3	101,1	0,7	0,8	0,6	-0,1	0,2	0,2	0,2	1,2	31,0	1,1	19,7
	Q4	102,6	3,2	2,8	4,8	0,1	0,5	0,4	0,6	0,9	61,5	14,0	23,0
2000	Q1	104,5	5,8	5,0	9,3	0,4	0,7	0,7	0,8	.	78,3	19,9	27,1
1999	Mai	99,7	-1,4	-1,0	-2,9	-0,1	-0,1	0,1	-0,2	-	5,1	-7,8	14,9
	Juni	99,8	-1,0	-1,0	-2,2	0,0	0,0	0,0	-0,1	-	12,8	-4,2	15,6
	Juli	100,6	0,0	0,1	-0,6	-0,1	0,1	0,1	0,1	-	22,7	-2,3	18,1
	Aug.	101,0	0,7	0,9	0,6	-0,1	0,1	0,1	0,2	-	29,2	-0,5	19,2
	Sept.	101,6	1,4	1,5	1,7	-0,1	0,4	0,4	0,4	-	41,4	6,6	21,8
	Okt.	102,0	2,2	2,0	3,2	0,0	0,5	0,4	0,5	-	44,3	10,7	20,8
	Nov.	102,6	3,1	2,8	4,7	0,1	0,5	0,4	0,6	-	60,4	11,9	23,5
	Dez.	103,2	4,1	3,5	6,5	0,1	0,5	0,5	0,6	-	81,3	19,3	24,8
2000	Jan.	103,9	5,1	4,4	8,3	0,3	0,6	0,6	0,6	-	76,2	19,4	24,9
	Febr.	104,5	5,9	5,1	9,6	0,4	0,7	0,7	0,7	-	87,6	20,0	27,6
	März	105,2	6,3	5,5	10,2	0,5	0,8	0,8	0,9	-	72,0	20,2	28,4
	April	.	.	.	.	.	.	.	.	-	43,9	19,4	24,6
	Mai	.	.	.	.	.	.	.	.	-	61,9	22,8	30,4

**2. Deflatoren des Bruttoinlandsprodukts**

	Deflatoren des Bruttoinlandsprodukts <sup>4)</sup> (saisonbereinigt)								
	Bruttoinlandsprodukt		Inländische Verwendung	Private Konsum- ausgaben	Konsum- ausgaben des Staats	Bruttoanlage- investitionen	Exporte <sup>5)</sup>	Importe <sup>5)</sup>	
	Index 1995 = 100								
	13	14	15	16	17	18	19	20	
1995	100,0		2,6	2,5	2,7	2,9	1,5	2,8	2,5
1996	102,0		2,0	2,0	2,5	2,2	0,9	0,9	0,8
1997	103,6		1,5	1,7	1,8	1,6	0,9	1,8	2,5
1998	105,2		1,6	1,1	1,3	1,4	0,8	-0,1	-1,5
1999	106,4		1,2	1,4	1,4	2,2	0,7	-0,4	0,2
1997	Q4	104,3	1,6	1,6	1,8	1,8	1,0	2,4	2,4
1998	Q1	104,6	1,7	1,4	1,5	1,3	0,9	1,4	0,7
	Q2	105,0	1,7	1,3	1,5	1,3	1,0	0,8	-0,4
	Q3	105,5	1,6	1,0	1,2	1,7	0,8	-0,5	-2,5
	Q4	105,7	1,4	0,8	1,0	1,4	0,4	-1,8	-3,9
1999	Q1	106,2	1,5	0,9	1,1	1,8	0,3	-1,9	-3,8
	Q2	106,3	1,2	1,1	1,4	2,2	0,4	-1,3	-1,5
	Q3	106,6	1,1	1,5	1,4	2,4	1,0	0,0	1,4
	Q4	106,7	0,9	1,8	1,7	2,4	1,3	1,8	4,7

Quellen: Eurostat, außer Spalten 10 und 11 (HWWA – Institut für Wirtschaftsforschung, Hamburg), Spalte 12 (Internationale Rohölborse), Spalten 13 bis 20 (EZB-Berechnungen auf der Grundlage von Eurostat-Daten).

1) Wohngebäude: auf der Grundlage nichtharmonisierter Statistiken.

2) Bis Dezember 1998 in ECU; ab Januar 1999 in Euro.

3) Brent Blend (für Terminlieferung in einem Monat). Bis Dezember 1998 in ECU, ab Januar 1999 in Euro.

4) Hauptsächlich auf der Grundlage des ESVG 95; die Angaben bis Ende 1998 beruhen auf nationalen Deflatoren in der jeweiligen Landeswährung.

5) Die Deflatoren für die Exporte und Importe beziehen sich auf Waren und Dienstleistungen und umfassen auch den grenzüberschreitenden Handel innerhalb des Euro-Währungsgebiets.

# 5 Realwirtschaftliche Indikatoren im Euro-Währungsgebiet

**Tabelle 5.1**

**Volkswirtschaftliche Gesamtrechnungen <sup>1)</sup>**

**Verwendung des Bruttoinlandsprodukts**

**1. In jeweiligen Preisen**

(Mrd € (Mrd ECU bis Ende 1998), saisonbereinigt)

	Bruttoinlands- produkt	Inländische Verwendung					Außen- beitrag <sup>3)</sup>					
		1	2	Private Konsum- ausgaben	Konsum- ausgaben des Staats	Bruttoanlage- investitionen	Vorratsver- änderungen <sup>2)</sup>	6	7		8	
									Exporte <sup>3)</sup>	Importe <sup>3)</sup>	7	8
1995		5 307,9	5 209,4	2 995,9	1 093,6	1 094,1	25,8	98,5	1 568,0	1 469,6		
1996		5 530,9	5 405,0	3 140,3	1 143,3	1 122,3	-0,9	126,0	1 656,8	1 530,8		
1997		5 643,7	5 493,4	3 192,1	1 151,1	1 135,7	14,6	150,3	1 825,7	1 675,4		
1998		5 865,4	5 720,9	3 317,2	1 174,3	1 191,8	37,5	144,6	1 939,6	1 795,0		
1999		6 110,0	5 999,5	3 469,1	1 225,2	1 266,5	38,7	110,5	2 025,3	1 914,7		
1998	Q3	1 473,3	1 434,2	833,8	294,0	300,3	6,2	39,1	488,3	449,1		
	Q4	1 489,8	1 458,7	844,7	297,8	303,7	12,6	31,1	479,2	448,2		
1999	Q1	1 506,6	1 476,6	854,4	303,1	309,9	9,3	30,0	480,9	451,0		
	Q2	1 516,4	1 489,0	862,2	305,1	313,3	8,4	27,4	495,6	468,2		
	Q3	1 536,2	1 508,5	871,6	307,7	320,5	8,7	27,7	516,9	489,2		
	Q4	1 550,8	1 525,3	880,9	309,3	322,8	12,3	25,5	531,9	506,4		

**2. In konstanten Preisen**

(Mrd ECU, in Preisen von 1995, saisonbereinigt)

	Bruttoinlands- produkt	Inländische Verwendung					Außen- beitrag <sup>3)</sup>						
		10	11	Private Konsum- ausgaben	Konsum- ausgaben des Staats	Bruttoanlage- investitionen	Vorratsver- änderungen <sup>2)</sup>	14	15	16		17	
										Exporte <sup>3)</sup>	Importe <sup>3)</sup>	16	17
1995		5 307,9	5 209,4	2 995,9	1 093,6	1 094,1	25,8	98,5	1 568,0	1 469,6			
1996		5 380,9	5 261,3	3 040,5	1 113,0	1 106,3	1,6	119,7	1 636,1	1 516,4			
1997		5 503,1	5 349,1	3 085,1	1 122,3	1 129,0	12,6	154,0	1 804,2	1 650,2			
1998		5 654,3	5 530,6	3 178,3	1 133,0	1 180,0	39,4	123,6	1 928,3	1 804,7			
1999		5 787,7	5 688,6	3 259,2	1 149,2	1 237,3	43,0	99,0	2 012,6	1 913,6			
1998	Q3	1 417,2	1 384,6	797,5	283,1	297,0	6,9	32,7	485,7	453,1			
	Q4	1 421,3	1 398,9	802,4	283,9	299,0	13,6	22,4	479,4	457,0			
1999	Q1	1 430,8	1 410,6	808,6	286,9	304,4	10,6	20,2	482,3	462,1			
	Q2	1 438,7	1 416,9	811,0	286,7	307,1	12,0	21,8	495,0	473,2			
	Q3	1 453,2	1 425,6	817,0	287,5	312,1	8,9	27,6	512,3	484,7			
	Q4	1 465,0	1 435,5	822,5	288,0	313,6	11,4	29,4	523,0	493,6			

(Veränderung gegen Vorjahr in %)

1995		2,2	2,0	1,8	0,6	2,5	-	-	7,8	7,4		
1996		1,4	1,0	1,5	1,8	1,1	-	-	4,3	3,2		
1997		2,3	1,7	1,5	0,8	2,1	-	-	10,3	8,8		
1998		2,7	3,4	3,0	0,9	4,5	-	-	6,9	9,4		
1999		2,4	2,9	2,5	1,4	4,9	-	-	4,4	6,0		
1998	Q3	2,6	3,5	3,4	0,7	4,7	-	-	5,2	8,2		
	Q4	2,0	3,3	3,1	1,0	3,9	-	-	2,2	6,1		
1999	Q1	1,9	2,9	2,8	1,5	4,0	-	-	0,6	3,8		
	Q2	2,0	2,9	2,4	1,3	5,5	-	-	2,3	5,2		
	Q3	2,5	3,0	2,4	1,6	5,1	-	-	5,5	7,0		
	Q4	3,1	2,6	2,5	1,4	4,9	-	-	9,1	8,0		

Quelle: Eurostat.

1) Hauptsächlich auf der Grundlage des ESVG 95. Eine kurze Erläuterung zu den in ECU ausgedrückten Angaben in jeweiligen Preisen aus dem Zeitraum bis Ende 1998 findet sich im ersten Abschnitt von „Allgemeines“.

2) Einschließlich Nettozugang an Wertsachen.

3) Exporte und Importe umfassen Waren und Dienstleistungen einschließlich des grenzüberschreitenden Handels innerhalb des Euro-Währungsgebiets. Sie stimmen nicht vollständig mit den Tabellen 8 und 9 überein.

## Wertschöpfung nach Wirtschaftszweigen <sup>1)</sup>

### 3. In jeweiligen Preisen

(Index 1995 = 100, saisonbereinigt)

	Bruttowertschöpfung							Unterstellte Bankgebühr <sup>2)</sup>	Gütersteuern abzüglich Gütersubventionen
	Insgesamt	Land- und Forstwirtschaft, Fischerei	Verarbeiten- des Gewerbe, Energieversorgung und Bergbau	Baugewerbe	Handel, Gastgewerbe, Verkehr und Nachrichtenübermittlung	Finanzierung, Vermietung und Unternehmensdienstleister	Öffentliche Verwaltung, Erziehung und Unterricht, Gesundheitswesen sowie sonstige Dienstleistungen		
in % des Gesamtwerts <sup>3)</sup>	100	2,6	23,7	6,0	20,7	25,4	21,6		
	1	2	3	4	5	6	7	8	9
1995	100,0	100,0	100,0	100,0	100,0	100,0	100,0	100,0	100,0
1996	104,0	105,6	102,2	99,7	102,9	106,9	104,7	101,4	104,9
1997	105,8	104,9	104,0	96,2	105,4	110,3	105,6	99,3	108,7
1998	109,6	105,7	107,6	96,1	110,2	115,2	108,8	99,1	115,0
1999	113,6	104,8	109,4	100,5	114,7	121,2	113,0	100,4	123,5
1998 Q3	110,0	105,9	108,0	95,8	110,8	115,7	109,2	98,4	115,7
Q4	111,1	105,1	107,6	97,4	112,1	117,9	110,6	100,0	118,2
1999 Q1	112,3	105,4	107,9	99,3	113,4	119,6	111,8	100,4	120,5
Q2	112,9	104,3	108,2	99,6	113,9	120,4	112,9	100,5	122,3
Q3	114,2	104,3	109,9	101,0	115,3	121,9	113,5	100,2	124,8
Q4	115,1	105,2	111,5	102,0	116,2	123,0	113,8	100,3	126,6

### 4. In konstanten Preisen <sup>4)</sup>

(Index 1995 = 100, saisonbereinigt)

	Bruttowertschöpfung							Unterstellte Bankgebühr <sup>2)</sup>	Gütersteuern abzüglich Gütersubventionen
	Insgesamt	Land- und Forstwirtschaft, Fischerei	Verarbeiten- des Gewerbe, Energieversorgung und Bergbau	Baugewerbe	Handel, Gastgewerbe, Verkehr und Nachrichtenübermittlung	Finanzierung, Vermietung und Unternehmensdienstleister	Öffentliche Verwaltung, Erziehung und Unterricht, Gesundheitswesen sowie sonstige Dienstleistungen		
in % des Gesamtwerts <sup>3)</sup>	100	2,6	23,7	6,0	20,7	25,4	21,6		
	10	11	12	13	14	15	16	17	18
1995	100,0	100,0	100,0	100,0	100,0	100,0	100,0	100,0	100,0
1996	101,4	106,1	100,0	98,3	100,6	103,7	101,4	102,9	101,4
1997	103,8	107,1	103,3	96,0	104,1	107,0	102,0	106,3	103,6
1998	106,7	109,5	106,6	94,9	108,5	110,7	103,5	110,9	106,5
1999	109,2	112,0	108,4	97,0	112,1	113,9	104,7	115,6	110,3
1998 Q3	107,0	109,2	106,8	94,6	108,9	111,1	103,7	111,6	107,0
Q4	107,3	109,8	106,2	94,9	109,5	112,0	104,1	113,3	107,8
1999 Q1	107,9	110,9	106,6	96,2	110,9	112,5	104,2	113,2	108,7
Q2	108,6	111,2	107,6	96,5	111,4	113,4	104,4	114,5	109,2
Q3	109,7	112,8	109,0	97,3	112,8	114,4	104,9	116,8	110,7
Q4	110,5	112,9	110,3	98,1	113,5	115,4	105,1	118,0	112,7
(Veränderung gegen Vorjahr in %)									
1995	2,3	3,4	2,8	0,4	3,3	2,3	1,5	1,3	0,4
1996	1,4	6,1	0,0	-1,7	0,6	3,7	1,4	2,9	1,4
1997	2,3	1,0	3,3	-2,3	3,5	3,1	0,6	3,3	2,2
1998	2,8	2,3	3,1	-1,1	4,2	3,5	1,4	4,4	2,8
1999	2,3	2,2	1,7	2,2	3,4	3,0	1,2	4,2	3,6
1998 Q3	2,7	2,6	2,8	-1,3	4,1	3,3	1,5	4,4	2,3
Q4	2,0	1,0	0,8	-1,4	3,4	3,2	1,6	5,0	3,4
1999 Q1	1,8	1,5	0,2	0,0	3,1	3,0	1,4	3,9	3,1
Q2	1,9	1,2	0,7	2,6	3,1	2,7	1,1	4,2	3,1
Q3	2,5	3,3	2,0	2,9	3,6	3,1	1,1	4,6	3,4
Q4	3,0	2,8	3,9	3,4	3,6	3,1	1,0	4,2	4,5

Quelle: EZB-Berechnungen auf der Grundlage von Eurostat-Daten.

1) Die Schätzungen beruhen auf unvollständigen nationalen Statistiken und stellen daher Vergleichswerte dar.

2) Die unterstellte Bankgebühr (FISIM) wird als Vorleistungen erfasst, die nicht den einzelnen Wirtschaftszweigen zugeordnet werden.

3) Anteil des jeweiligen Wirtschaftszweigs an der Bruttowertschöpfung im Jahr 1995.

4) Wertschöpfung in Preisen von 1995.

**Tabelle 5.2**
**Weitere ausgewählte realwirtschaftliche Indikatoren <sup>1)</sup>**
**1. Industrieproduktion**
*(soweit nicht anders angegeben, Veränderung gegen Vorjahr in %)*

	Insgesamt mit Baugewerbe		Insgesamt ohne Baugewerbe		Verarbeitendes Gewerbe						Baugewerbe
	Index (saisonber.) 1995 = 100		Index (saisonber.) 1995 = 100		5	Vorleistungsgüter	Investitionsgüter	Konsumgüter		11	
								8	9		
	1	2	3	4		6	7				
1995	100,1	2,8	100,1	3,5	3,6	2,6	7,3	.	-1,2	1,8	0,5
1996	100,2	0,1	100,6	0,4	0,1	-0,1	1,8	-0,1	0,1	-0,4	-1,6
1997	104,0	3,8	104,9	4,3	5,0	5,5	4,5	2,9	3,3	2,5	0,4
1998	107,9	3,8	109,4	4,3	4,8	4,0	7,0	3,3	6,2	1,8	0,6
1999	110,1	2,0	111,3	1,8	1,8	2,2	1,6	2,1	3,4	1,7	3,1
1999 Q1	108,4	0,3	109,5	0,4	0,1	0,1	0,7	1,2	2,5	0,9	0,3
1999 Q2	108,9	1,1	110,4	0,7	0,5	0,5	0,6	1,0	2,3	0,1	3,4
1999 Q3	110,9	2,5	111,9	2,3	2,2	3,0	1,6	2,5	3,9	2,1	3,3
1999 Q4	112,3	4,1	113,6	3,9	4,4	5,1	3,4	3,8	4,6	3,5	4,8
2000 Q1	113,9	5,1	114,8	4,6	5,1	5,4	7,3	3,2	9,4	0,2	6,9
1999 April	108,0	0,5	109,8	0,1	0,0	-0,3	1,2	-0,2	0,7	-0,9	3,3
1999 Mai	108,9	0,5	110,3	0,0	0,0	0,0	-1,0	1,1	2,8	-0,1	3,0
1999 Juni	109,6	2,2	111,0	1,9	1,6	1,9	1,5	2,1	3,5	1,2	3,9
1999 Juli	110,2	1,5	111,5	1,2	1,0	2,0	-0,3	1,3	1,2	1,3	3,6
1999 Aug.	111,5	3,3	111,9	3,4	3,3	3,7	2,9	4,6	10,1	3,6	3,0
1999 Sept.	111,0	2,7	112,4	2,5	2,5	3,4	2,3	2,0	3,1	1,6	3,4
1999 Okt.	111,4	2,9	113,1	2,7	3,0	3,5	2,1	2,5	2,4	2,8	3,0
1999 Nov.	112,6	4,3	113,8	4,3	4,7	4,9	3,8	4,7	4,6	4,2	3,9
1999 Dez.	112,8	5,2	113,8	5,0	5,7	7,2	4,1	4,3	7,5	3,6	8,3
2000 Jan.	112,3	3,0	113,9	3,2	3,3	4,3	5,9	0,7	7,1	-1,5	4,3
2000 Febr.	115,0	7,0	114,9	5,6	6,5	6,5	7,6	5,0	10,9	1,5	13,9
2000 März	114,4	5,2	115,5	5,0	5,3	5,4	8,1	3,8	9,8	0,5	3,2
2000 April	.	.	.	.	.	.	.	.	.	.	.

**2. Einzelhandelsumsätze und Pkw-Zulassungen**
*(soweit nicht anders angegeben, Veränderung gegen Vorjahr in %)*

	Einzelhandelsumsätze (saisonbereinigt)								Pkw-Neuzulassungen	
	In jeweiligen Preisen				In konstanten Preisen				Tsd <sup>2)</sup> (saisonbereinigt)	21
	Insgesamt		Insgesamt		Nahrungsmittel, Getränke, Tabakwaren	Sonstige Waren	Textilien, Bekleidung, Schuhe	Haushaltsausstattung		
	Index 1995 = 100		Index 1995 = 100							
12	13	14	15	16	17	18	19	20		
1995	100,0	.	100,0	.	.	.	.	.	777	0,8
1996	102,0	2,1	100,5	0,5	0,6	.	-1,0	-0,1	826	6,2
1997	104,4	2,3	101,7	1,2	1,2	0,9	0,6	1,1	861	4,2
1998	108,1	3,6	104,4	2,7	1,9	2,7	1,9	3,9	923	7,2
1999	111,6	3,4	106,9	2,4	3,0	1,6	1,2	2,6	974	5,5
1999 Q1	110,1	3,3	106,1	2,6	2,7	2,1	1,7	1,3	973	6,7
1999 Q2	111,0	3,0	106,5	2,3	3,0	1,8	2,0	2,5	981	8,5
1999 Q3	111,9	2,8	107,1	2,0	3,0	0,9	-1,2	3,5	990	6,4
1999 Q4	113,3	3,9	108,1	2,7	3,4	1,5	2,4	3,0	952	-0,1
2000 Q1	113,4	3,0	108,1	1,9	3,0	0,1	-0,5	3,1	984	1,2
1999 April	110,4	2,9	106,0	2,2	2,2	1,9	2,8	3,5	997	11,8
1999 Mai	110,7	2,1	106,3	1,7	1,9	0,9	0,1	1,2	968	5,7
1999 Juni	111,7	3,9	107,0	3,1	5,0	2,4	3,3	2,9	978	7,9
1999 Juli	111,8	2,7	107,0	2,0	2,7	1,1	0,1	3,4	1 045	10,4
1999 Aug.	112,2	3,1	107,3	2,1	3,0	1,6	0,4	4,0	962	5,1
1999 Sept.	111,8	2,7	107,0	1,8	3,4	-0,1	-4,1	2,9	965	2,1
1999 Okt.	113,3	4,6	108,2	3,5	4,7	2,2	3,7	3,1	970	2,9
1999 Nov.	113,5	3,4	108,1	2,0	2,8	1,0	1,4	2,9	958	-1,1
1999 Dez.	113,2	3,6	107,9	2,4	2,7	1,3	1,9	3,1	927	-2,6
2000 Jan.	113,2	3,3	108,1	2,2	3,6	0,5	-1,3	2,7	977	0,7
2000 Febr.	114,0	4,1	108,5	2,9	3,3	2,3	4,2	4,4	998	4,6
2000 März	113,0	1,6	107,7	0,7	2,1	-2,4	-4,2	2,2	978	-1,0
2000 April	.	.	.	.	.	.	.	.	988	-0,8

Quellen: Eurostat, außer Spalten 20 und 21 (EZB-Berechnungen auf der Grundlage von Statistiken der ACEA/A.A.A., European Automobile Manufacturers' Association).

1) Arbeitstäglich bereinigt.

2) Monatliche Durchschnittswerte.

**Tabelle 5.3**

**Branchen- und Verbraucherumfragen**

(soweit nicht anders angegeben, Salden in %, saisonbereinigt)

	Verarbeitendes Gewerbe				Vertrauensindikator für das Baugewerbe	Vertrauensindikator für den Einzelhandel	Vertrauensindikator für die Verbraucher
	Vertrauensindikator	Produktionserwartungen	Beurteilung der Auftragslage	Kapazitätsauslastung <sup>1)</sup> (in %)			
	1	2	3	4	5	6	7
1995	-2	10	-8	82,6	-27	-12	-14
1996	-16	-1	-30	80,6	-36	-11	-20
1997	-4	11	-15	81,0	-33	-9	-15
1998	-1	11	-5	83,0	-19	-3	-5
1999	-7	7	-17	81,8	-7	-5	-2
1999 Q2	-10	3	-21	81,8	-7	-4	-4
1999 Q3	-6	8	-17	81,6	-7	-7	-4
1999 Q4	-1	14	-9	81,9	-3	-7	-1
2000 Q1	3	15	-2	83,0	0	0	0
2000 Q2	.	.	.	83,7	.	.	.
1999 Mai	-11	3	-22	-	-8	-3	-4
1999 Juni	-9	5	-22	-	-6	-9	-5
1999 Juli	-7	7	-18	-	-5	-6	-3
1999 Aug.	-7	7	-17	-	-9	-7	-4
1999 Sept.	-5	10	-15	-	-8	-7	-4
1999 Okt.	-3	13	-11	-	-6	-9	-2
1999 Nov.	-1	15	-9	-	0	-9	-1
1999 Dez.	0	13	-6	-	-4	-2	-1
2000 Jan.	1	13	-4	-	2	-2	-1
2000 Febr.	3	16	-2	-	-2	-3	0
2000 März	4	15	1	-	0	5	0
2000 April	5	15	3	-	2	-3	0
2000 Mai	6	17	4	-	1	3	1

**Vertrauensindikatoren für die Verbraucher und die Industrie**

(Salden in %, monatlich; saisonbereinigt)

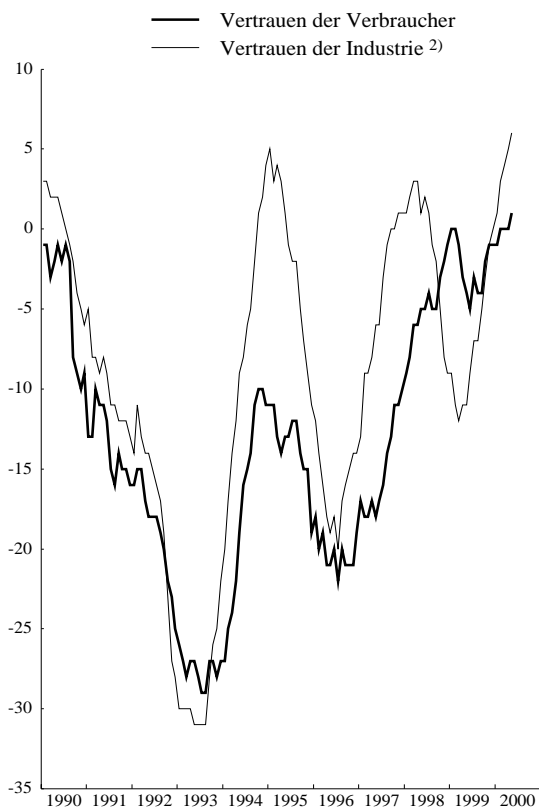

**Kapazitätsauslastung und Auftragsbestand**

(Kapazitätsauslastung in %, vierteljährlich; Auftragsbestand: Salden in %, monatlich; saisonbereinigt)

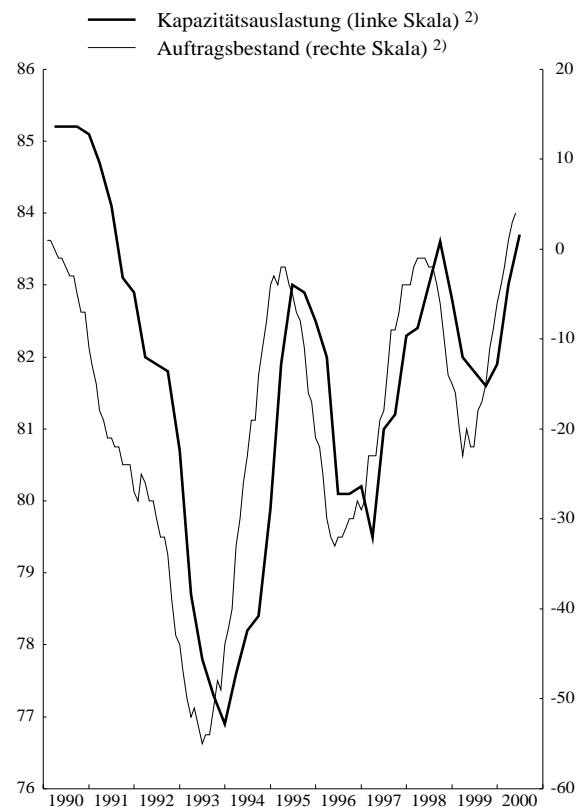

Quelle: Branchen- und Verbraucherumfragen der Europäischen Kommission.

1) Die Daten zur Kapazitätsauslastung werden im Januar, April, Juli und Oktober erhoben. Die Jahresangaben errechnen sich als Durchschnittswerte aus den vierteljährlichen Umfragen.

2) Verarbeitendes Gewerbe.

Tabelle 5.4

## Arbeitsmarkindikatoren

1. Beschäftigung und Arbeitslosigkeit <sup>1)</sup>

(soweit nicht anders angegeben, Veränderung gegen Vorjahr in %)

	Erwerbstätige						Arbeitslose (saisonbereinigt)			
	Gesamtwirtschaft				In der Industrie (ohne Bau- gewerbe)	Im Dienst- leistungs- sektor	Insgesamt		Erwachsene <sup>2)</sup> % der Erwerbs- personen	Jugendliche <sup>2)</sup> % der Erwerbs- personen
	Index 1995 = 100		Arbeitnehmer	Selbständige			Mio	% der Erwerbs- personen		
1	2	3	4	5	6	7	8	9	10	
1995	100,0	.	.	.	.	.	14,358	11,4	9,6	23,3
1996	100,3	0,3	0,3	0,5	-1,4	1,4	14,790	11,6	9,8	23,9
1997	100,9	0,6	0,7	0,2	-0,4	1,2	14,875	11,6	9,9	23,2
1998	102,2	1,3	1,5	0,8	1,0	1,8	14,079	10,9	9,4	21,3
1999	103,7	1,4	1,7	-0,1	0,2	2,0	12,975	9,9	8,7	19,0
1999 Q1	102,7	1,5	1,7	0,6	0,8	2,2	13,365	10,3	8,9	19,9
Q2	103,1	1,5	1,8	-0,1	0,1	2,1	13,079	10,0	8,8	19,2
Q3	103,3	1,3	1,7	-0,6	0,0	1,9	12,899	9,9	8,7	18,8
Q4	103,6	1,3	1,6	-0,4	0,0	1,8	12,558	9,6	8,5	18,0
2000 Q1	.	.	.	.	.	.	12,276	9,4	8,3	17,7
1999 April	-	-	-	-	-	-	13,145	10,1	8,8	19,4
Mai	-	-	-	-	-	-	13,075	10,0	8,8	19,2
Juni	-	-	-	-	-	-	13,017	10,0	8,7	19,0
Juli	-	-	-	-	-	-	12,975	9,9	8,7	19,0
Aug.	-	-	-	-	-	-	12,922	9,9	8,7	18,9
Sept.	-	-	-	-	-	-	12,799	9,8	8,6	18,5
Okt.	-	-	-	-	-	-	12,625	9,7	8,5	18,1
Nov.	-	-	-	-	-	-	12,569	9,6	8,5	18,0
Dez.	-	-	-	-	-	-	12,480	9,6	8,4	17,8
2000 Jan.	-	-	-	-	-	-	12,378	9,5	8,4	17,8
Febr.	-	-	-	-	-	-	12,298	9,4	8,3	17,7
März	-	-	-	-	-	-	12,153	9,3	8,2	17,5
April	-	-	-	-	-	-	12,036	9,2	8,2	17,2

## 2. Arbeitskosten und Arbeitsproduktivität

(Veränderung gegen Vorjahr in %)

	Lohnstückkosten in der Gesamtwirtschaft und ihre Komponenten (saisonbereinigt)			Arbeitskostenindikatoren <sup>3)</sup> und ihre Komponenten						Verdienst je Beschäftigten im Verarbeitenden Gewerbe
	Lohnstückkosten	Arbeitnehmerentgelt je Arbeitnehmer	Arbeitsproduktivität	Insgesamt					Dienstsleistungssektor	
				Insgesamt	Arbeitnehmerentgelt	Sonstige	Industrie	Dienstleistungssektor		
							Insgesamt	Insgesamt		
11	12	13	14	15	16	17	18	19		
1995	1,5	3,4	1,9	-	-	-	-	-	-	3,9
1996	1,9	3,1	1,2	3,4	3,0	4,3	3,5	3,9	3,7	3,7
1997	0,7	2,4	1,7	2,5	2,4	2,8	2,3	2,6	2,6	2,6
1998	0,0	1,4	1,4	1,6	1,8	1,1	1,7	1,2	2,9	2,9
1999	1,1	1,9	0,8	2,1	2,2	1,6	2,2	1,7	2,4	2,4
1997 Q4	0,0	2,0	2,1	2,4	2,4	2,5	2,3	2,1	2,6	2,6
1998 Q1	-1,5	1,1	2,7	1,6	1,9	0,9	1,4	1,3	2,4	2,4
Q2	-0,1	1,3	1,3	1,7	2,0	1,0	1,8	1,3	3,2	3,2
Q3	0,3	1,3	0,9	1,6	1,7	1,3	1,8	1,1	3,0	3,0
Q4	0,7	1,2	0,4	1,7	1,9	1,2	1,9	1,2	3,2	3,2
1999 Q1	1,6	1,7	0,1	1,9	2,0	1,5	2,1	1,3	2,8	2,8
Q2	1,6	2,1	0,5	1,9	2,1	1,5	1,9	1,8	2,5	2,5
Q3	0,9	2,0	1,1	2,2	2,3	1,7	2,3	1,8	2,2	2,2
Q4	0,4	2,1	1,7	2,4	2,5	1,7	2,5	1,7	1,9	1,9

Quellen: EZB-Berechnungen auf der Grundlage von Eurostat-Statistiken (Spalten 1 bis 6 und 18), Eurostat (Spalten 7 bis 10 und 14 bis 17), sowie EZB-Berechnungen auf der Grundlage nationaler Statistiken (Spalten 11 bis 13 und 19).

- 1) Die Beschäftigungszahlen beruhen auf dem ESVG 95. Auf Grund von Unterschieden im Erfassungsgrad stimmen die Quartalswerte nicht vollständig mit den Jahreswerten überein. Die Arbeitslosenzahlen wurden nach den Empfehlungen der IAO berechnet.
- 2) Erwachsene = 25 Jahre und älter; Jugendliche = unter 25 Jahre; gemessen in Prozent der Erwerbspersonen der jeweiligen Altersgruppe.
- 3) Arbeitskosten pro Stunde in der Gesamtwirtschaft ohne Landwirtschaft, öffentliche Verwaltung, Bildungs- und Gesundheitswesen. Auf Grund des unterschiedlichen Abdeckungsgrads fügen sich die Einzelkomponenten nicht zum Gesamtergebnis zusammen.



# 6 Ersparnis, Investitionen und Finanzierung im Euro-Währungsgebiet

**Tabelle 6**

## Ersparnis, Investitionen und Finanzierung

(soweit nicht anders angegeben, in % des BIP)

	Ersparnis und Investitionen im Euro-Währungsgebiet <sup>1)</sup>			Vermögensbildung der privaten nichtfinanziellen Sektoren <sup>1) 2)</sup>								
	Bruttoersparnis	Bruttoanlageinvestitionen	Nettokreditgewährung an die übrige Welt	Bruttoanlageinvestitionen	Nichtfinanzielle Kapitalgesellschaften		Geldvermögensbildung	Bargeld und Einlagen	Wertpapiere ohne Aktien		Aktien	Versicherungstechnische Rückstellungen
					Langfristige Wertpapiere	Langfristige Wertpapiere						
	1	2	3	4	5	6	7	8	9	10	11	
1991	22,0	23,0	-1,3	19,1	14,3	16,6	3,9	3,0	2,5	1,7	2,5	
1992	20,9	22,2	-1,0	18,4	13,7	13,9	4,4	1,7	0,5	1,5	2,6	
1993	20,0	20,2	0,5	16,6	12,3	13,1	5,4	0,5	1,0	0,8	2,9	
1994	20,4	19,8	0,3	16,5	12,3	13,6	3,3	2,2	2,4	1,7	2,9	
1995	21,4	20,2	0,5	16,9	12,7	13,4	4,5	2,0	1,8	1,4	3,4	
1996	21,0	19,9	0,9	16,7	12,3	12,0	4,0	0,1	1,2	1,2	3,6	
1997	21,7	19,3	1,5	16,2	12,1	12,2	2,3	-0,7	-0,3	1,4	3,9	
1998	22,0	19,3	1,2	16,3	12,1	13,0	2,2	-2,2	-1,5	2,1	3,1	

  

	Finanzierung der privaten nichtfinanziellen Sektoren <sup>1) 2)</sup>								Nettogeldvermögensbildung <sup>3)</sup>	Geldvermögensbildung in % der gesamten Vermögensbildung <sup>4)</sup>	Außenfinanzierung in % der Gesamtfinanzierung <sup>5)</sup>
	Bruttoersparnis		Außenfinanzierung	Wertpapiere ohne Aktien		Aktien	Kredite				
	Private Haushalte	Langfristige Wertpapiere		Langfristige Wertpapiere	Langfristige Kredite						
	12	13	14	15	16	17	18	19	20	21	22
1991	21,0	12,1	13,2	0,4	0,4	1,6	9,1	5,0	3,4	46,5	38,6
1992	20,7	12,1	10,3	0,7	0,6	1,4	6,8	4,7	3,6	43,0	33,2
1993	20,4	11,5	7,6	1,3	1,4	1,6	3,6	4,3	5,5	44,1	27,1
1994	20,4	10,6	9,5	1,0	1,1	1,8	3,6	3,5	4,1	45,2	31,8
1995	21,1	10,8	7,1	-1,8	-1,8	1,4	5,4	3,6	6,3	44,2	25,2
1996	20,4	10,7	8,2	0,2	0,0	1,7	5,4	4,4	3,8	41,8	28,7
1997	19,8	9,3	8,7	0,1	0,0	1,4	6,4	4,6	3,5	43,0	30,5
1998	18,9	8,8	10,9	0,4	0,2	2,4	7,6	5,3	2,1	44,4	36,6

## Vermögensbildung der privaten nichtfinanziellen Sektoren und ihre Finanzierung <sup>1) 2)</sup>

(in % des BIP)

### Vermögensbildung

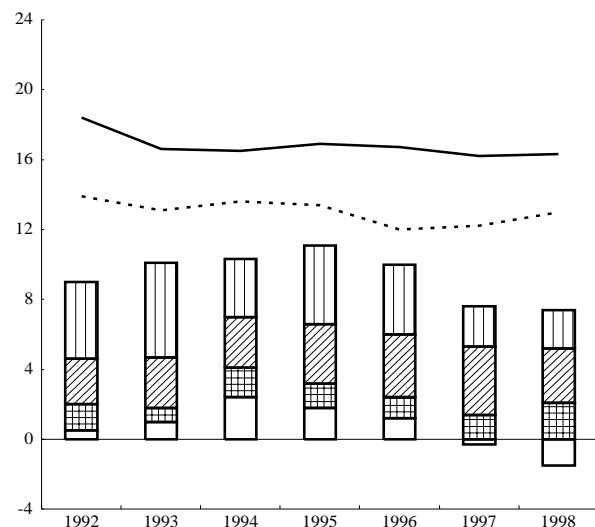
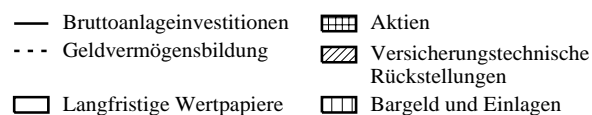

### Finanzierung

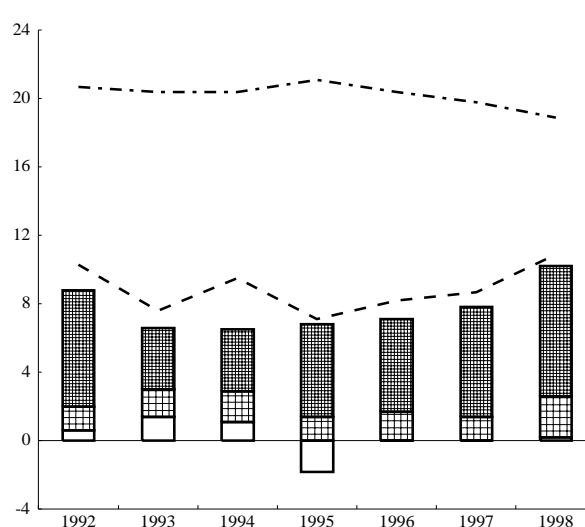
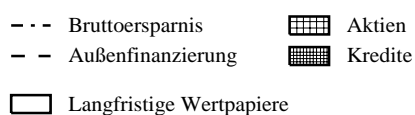

Quelle: EZB.

1) Ausgewählte Posten der Vermögensbildung und Finanzierung.

2) Die privaten nichtfinanziellen Sektoren umfassen nichtfinanzielle Kapitalgesellschaften, private Haushalte und private Organisationen ohne Erwerbszweck.

3) Spalte 6 – Spalte 14.

4) Spalte 6/(Spalte 4 + Spalte 6).

5) Spalte 14/(Spalte 12 + Spalte 14).

# 7 Finanzlage der öffentlichen Haushalte (Staat) im Euro-Währungsgebiet und in den Ländern des Euro-Währungsgebiets

Tabelle 7

## Finanzlage der öffentlichen Haushalte (Staat)

(in % des BIP)

### 1. Euro-Währungsgebiet <sup>1)</sup> – Einnahmen und Ausgaben

	Einnahmen						Vermögens-wirksame Ein-nahmen	Ausgaben						Vermögens-wirksame Aus-gaben	Investi-tionen
	Ins-gesamt	Laufen-de Ein-nahmen	Direkte Steuern	Indi- rekte Steuern	Sozial- abgaben	Verkäufe		Ins-gesamt	Laufen- de Aus-gaben	Per-sonal- aus-gaben	Vor- leistun- gen	Zins- aus-gaben	Übertra- gungen an private Haushalte		
	1	2	3	4	5	6	7	8	9	10	11	12	13	14	15
1991	46,4	46,0	11,8	13,0	16,7	2,3	0,3	50,8	45,9	11,2	5,4	5,1	20,4	4,8	3,3
1992	47,5	46,8	11,9	13,0	17,1	2,4	0,7	52,1	47,4	11,4	5,5	5,5	21,4	4,7	3,2
1993	48,3	47,8	12,1	13,3	17,5	2,4	0,5	53,8	49,1	11,6	5,7	5,8	22,3	4,7	3,1
1994	47,7	47,3	11,6	13,5	17,5	2,4	0,4	52,7	48,3	11,3	5,4	5,5	22,3	4,4	2,9
1995	47,2	46,7	11,6	13,3	17,3	2,5	0,5	52,2	47,7	11,2	5,3	5,7	22,3	4,5	2,7
1996	48,0	47,5	12,0	13,4	17,6	2,5	0,5	52,3	48,3	11,2	5,3	5,7	22,8	4,0	2,6
1997	48,3	47,6	12,2	13,6	17,5	2,5	0,7	50,9	47,1	11,0	5,3	5,1	22,6	3,7	2,4
1998	47,8	47,3	12,4	14,2	16,5	2,4	0,5	49,9	46,0	10,7	5,2	4,7	22,1	3,9	2,4
1999	48,5	47,9	12,9	14,4	16,4	2,4	0,5	49,7	45,7	10,7	5,2	4,2	22,1	4,0	2,5

### 2. Euro-Währungsgebiet <sup>1)</sup> – Ersparnis, Defizit und Verschuldung

	Brutto- erspar- nis	Defizit (-) / Überschuss (+)				Primär- defizit/ -über- schuss	Diffe- renz Defizit/ Schul- den- stands- ände- rung <sup>2)</sup>	Veränderung der Verschuldung <sup>3)</sup>				Nominale Bruttoverschuldung			
		Ins- gesamt	Zentral- staaten (Bund)	Länder und Ge- meinden	Sozial- versiche- rungen			Ins- gesamt	Bargeld, Ein- lagen, Kredite	Kurz- fristige Wert- papiere	Mittel-/ lang- fristige Wert- papiere	Ins- gesamt	Bargeld, Ein- lagen, Kredite	Kurz- fristige Wert- papiere	Mittel-/ lang- fristige Wert- papiere
	16	17	18	19	20	21	22	23	24	25	26	27	28	29	30
1991	0,1	-4,4	-4,2	-0,5	0,3	0,7	0,6	5,0	1,3	0,3	3,3	57,3	18,4	9,5	29,3
1992	-0,6	-4,6	-4,0	-0,5	-0,1	1,0	2,0	6,6	1,7	1,1	3,8	60,8	19,1	10,2	31,5
1993	-1,3	-5,5	-4,9	-0,6	-0,1	0,3	2,4	7,9	1,5	0,0	6,4	67,2	20,1	9,9	37,2
1994	-1,0	-5,0	-4,3	-0,7	0,0	0,5	0,8	5,8	0,2	0,9	4,7	69,8	19,4	10,3	40,1
1995	-1,0	-5,0	-4,1	-0,5	-0,3	0,7	2,7	7,6	2,6	0,0	5,0	74,0	21,0	9,8	43,2
1996	-0,8	-4,3	-3,6	-0,5	-0,2	1,4	-0,6	3,7	0,2	0,4	3,1	75,2	20,5	9,9	44,9
1997	0,5	-2,6	-2,3	-0,3	0,1	2,5	-0,4	2,2	-0,1	-0,6	2,9	74,6	19,6	8,9	46,1
1998	1,3	-2,0	-2,2	0,1	0,1	2,6	-0,5	1,5	-0,4	-0,6	2,5	72,9	18,4	7,9	46,7
1999	2,3	-1,2	-1,6	0,1	0,3	3,1	0,5	1,6	-0,2	-0,8	2,7	72,1	17,5	6,8	47,7

### 3. Mitgliedstaaten des Euro-Währungsgebiets – Defizit (-) / Überschuss (+)

	BE	DE	ES	FR	IE	IT	LU	NL	AT	PT	FI
	1	2	3	4	5	6	7	8	9	10	11
1996	-3,7	-3,4	-5,0	-4,2	-0,6	-7,1	2,7	-1,8	-3,8	-3,8	-3,2
1997	-2,0	-2,6	-3,2	-3,0	0,8	-2,7	3,6	-1,2	-1,9	-2,6	-1,5
1998	-1,0	-1,7	-2,6	-2,7	2,1	-2,8	3,2	-0,8	-2,5	-2,1	1,3
1999	-0,9	-1,1	-1,1	-1,8	2,0	-1,9	2,4	0,5	-2,0	-2,0	2,3
2000 <sup>4)</sup>	-0,5	-1,0	-0,7	-1,5	1,7	-1,5	2,6	1,0	-1,7	-1,5	4,1

### 4. Mitgliedstaaten des Euro-Währungsgebiets – nominale Bruttoverschuldung

	BE	DE	ES	FR	IE	IT	LU	NL	AT	PT	FI
	12	13	14	15	16	17	18	19	20	21	22
1996	128,3	59,8	68,0	57,1	74,1	122,1	6,2	75,3	68,3	63,6	57,1
1997	123,0	60,9	66,7	59,0	65,3	119,8	6,0	70,3	63,9	60,3	54,1
1998	117,4	60,7	64,9	59,3	55,6	116,3	6,4	67,0	63,5	56,5	49,0
1999	114,4	61,0	63,5	58,6	52,4	114,9	6,2	63,6	64,5	56,7	47,1
2000 <sup>4)</sup>	110,0	60,7	62,3	58,2	45,2	110,8	5,8	58,7	64,0	57,0	42,6

Quellen: Aggregierte Daten für das Euro-Währungsgebiet von der EZB; Angaben zu Defizit / Überschuss sowie Verschuldung der Mitgliedstaaten von der Europäischen Kommission.

1) Aggregierte Daten zu Einnahmen, Ausgaben und Defizit auf der Grundlage des ESVG 95. Transaktionen der Länder untereinander sind nicht konsolidiert.

2) Differenz zwischen der jährlichen Veränderung der nominalen Bruttoverschuldung und dem Defizit in % des BIP.

3) Jährliche Veränderung der nominalen Bruttoverschuldung in % des BIP: [Verschuldung (t) - Verschuldung (t-1)] / BIP (t).

4) Prognosen der Europäischen Kommission.



# 8 Zahlungsbilanz und Auslandsvermögensstatus des Euro-Währungsgebiets (einschließlich Reserveposition)

Tabelle 8.1

## Zahlungsbilanz – Gesamtübersicht <sup>1) 2)</sup>

(Mrd € (Mrd ECU bis Ende 1998); Salden)

	Leistungsbilanz					Ver- mögens- über- tragungen	Kapitalbilanz						Rest- posten
	Insgesamt	Waren- handel	Dienst- leistun- gen	Erwerbs- und Ver- mögens- ein- kommen	Laufende Über- tragungen		Ins- gesamt	Direkt- investi- tionen	Wert- papier- anlagen	Finanz- derivate	Übriger Kapital- verkehr	Währungs- reserven	
	1	2	3	4	5	6	7	8	9	10	11	12	13
1997	76,2	124,8	7,1	-15,2	-40,5	13,1	.	-48,1	-22,8	.	.	.	.
1998	43,3	118,8	-0,9	-28,8	-45,8	12,7	-69,1	-102,6	-85,3	-8,2	118,5	8,5	13,1
1999	22,8	99,5	-7,5	-26,4	-42,8	13,3	-64,3	-138,8	-28,9	-1,0	90,8	13,7	28,2
1999 Q1	6,4	21,5	-3,2	-6,4	-5,5	2,8	-33,1	-15,6	-54,7	-1,4	33,0	5,5	24,0
Q2	8,6	24,8	0,2	-7,1	-9,3	3,4	-28,3	-52,6	-7,0	-0,6	25,3	6,6	16,2
Q3	4,5	26,6	-1,1	-6,4	-14,6	1,7	-6,7	-23,3	29,8	1,5	-16,1	1,4	0,5
Q4	3,4	26,5	-3,3	-6,5	-13,4	5,5	3,8	-47,3	3,0	-0,5	48,5	0,2	-12,6
2000 Q1	-1,2	15,3	-4,8	-5,7	-6,0	3,1	60,2	149,2	-180,9	-1,9	94,0	-0,2	-62,0
1999 Jan.	-2,4	4,8	-2,9	-2,3	-2,0	2,7	0,4	-4,7	8,8	-1,9	0,3	-2,1	-0,7
Febr.	2,3	6,9	0,0	-2,5	-2,2	-0,1	6,8	-6,2	-26,4	-0,4	34,8	5,0	-9,0
März	6,4	9,8	-0,4	-1,6	-1,4	0,2	-40,3	-4,6	-37,1	0,9	-2,1	2,7	33,7
April	4,8	8,0	-0,4	0,1	-2,9	0,5	-5,1	-14,6	13,6	3,5	-9,3	1,8	-0,2
Mai	-1,5	5,9	0,7	-4,9	-3,2	1,4	-11,0	-19,1	-28,5	-3,9	37,0	3,5	11,1
Juni	5,4	11,0	-0,1	-2,3	-3,2	1,4	-12,2	-18,9	7,9	-0,1	-2,3	1,3	5,4
Juli	6,4	14,6	-0,1	-3,6	-4,5	0,7	-24,4	-9,8	-3,2	0,8	-11,5	-0,8	17,3
Aug.	1,3	6,5	-0,5	0,1	-4,8	0,6	27,2	-7,2	12,0	1,9	20,0	0,5	-29,0
Sept.	-3,2	5,6	-0,6	-2,9	-5,2	0,4	-9,5	-6,3	20,9	-1,2	-24,6	1,7	12,3
Okt.	2,2	10,5	-0,2	-3,9	-4,1	1,5	14,7	-7,3	-13,5	-1,8	37,2	0,1	-18,4
Nov.	1,6	8,4	-1,8	-0,7	-4,3	1,1	-4,5	-19,4	13,6	1,6	-1,0	0,6	1,8
Dez.	-0,5	7,7	-1,3	-1,9	-5,0	2,8	-6,4	-20,6	2,9	-0,3	12,2	-0,5	4,0
2000 Jan.	-6,6	0,9	-1,9	-4,3	-1,3	1,4	17,1	2,0	-17,5	-1,3	35,5	-1,6	-11,9
Febr.	2,4	6,3	-2,0	-0,8	-1,0	0,2	9,7	144,7	-138,7	2,6	0,2	0,8	-12,3
März	3,0	8,1	-0,9	-0,6	-3,7	1,4	33,3	2,4	-24,7	-3,2	58,2	0,6	-37,8

### Leistungsbilanz und Vermögensübertragungen

(Mrd € (Mrd ECU bis Ende 1998); Salden)

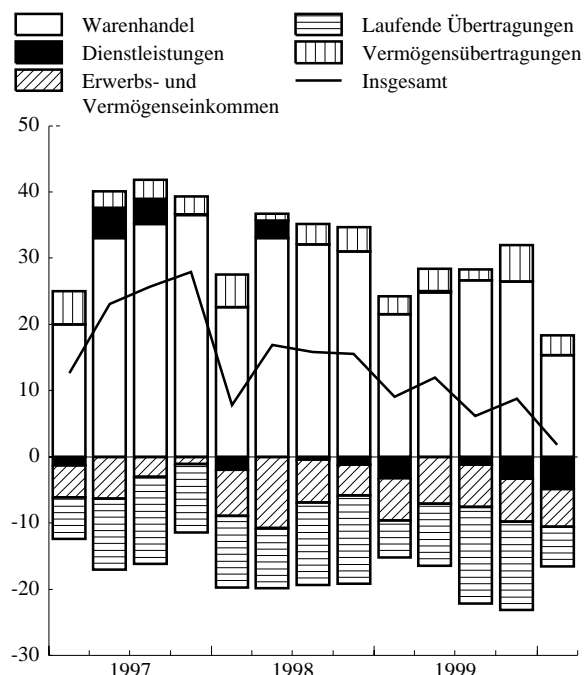

### Direktinvestitionen und Wertpapiieranlagen

(Mrd € (Mrd ECU bis Ende 1998); Salden)

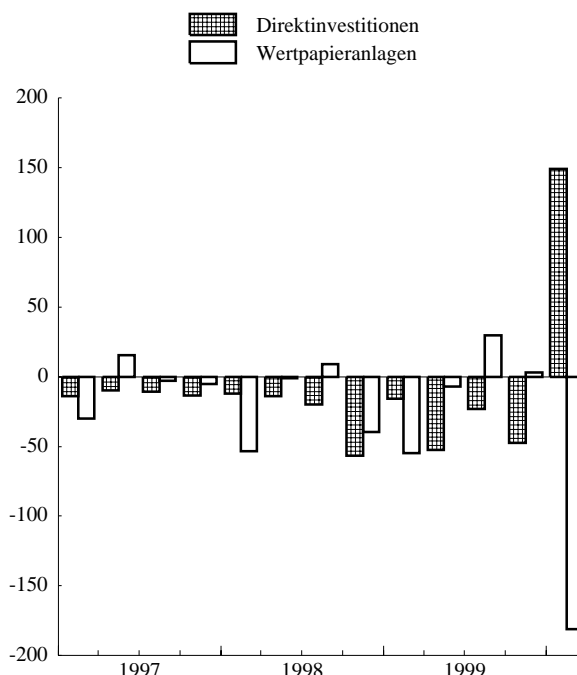

Quelle: EZB.

1) Zuflüsse (+); Abflüsse (-). Währungsreserven: Zunahme (-); Abnahme (+).

2) Die Vergleichbarkeit der jüngeren Daten mit einigen der früheren Angaben wird im Abschnitt „Allgemeines“ erläutert.

**Tabelle 8.2**
**Zahlungsbilanz – Leistungsbilanz und Vermögensübertragungen<sup>1)</sup>**
*(Mrd € (Mrd ECU bis Ende 1998); Bruttoströme)*

	Leistungsbilanz										Vermögensübertragungen	
	Insgesamt		Warenhandel		Dienstleistungen		Erwerbs- und Vermögenseinkommen		Laufende Übertragungen		Ein- nahmen	Ausgaben
	Ein- nahmen	Ausgaben	Ausfuhr	Einfuhr	Ein- nahmen	Ausgaben	Ein- nahmen	Ausgaben	Ein- nahmen	Ausgaben		
1	2	3	4	5	6	7	8	9	10	11	12	
1997	1 212,2	1 136,0	744,1	619,3	217,9	210,8	189,5	204,7	60,7	101,1	18,9	5,8
1998	1 264,0	1 220,6	772,4	653,6	232,0	232,8	198,5	227,3	61,1	106,9	17,8	5,1
1999	1 303,8	1 280,9	796,0	696,5	236,0	243,5	205,0	231,4	66,8	109,6	19,6	6,3
1999 Q1	300,8	294,4	179,7	158,2	50,7	53,9	46,6	53,0	23,8	29,3	4,4	1,7
Q2	325,2	316,6	193,1	168,2	59,3	59,1	58,0	65,1	14,8	24,2	4,6	1,2
Q3	323,2	318,7	199,9	173,2	62,5	63,6	47,9	54,4	12,9	27,5	3,1	1,5
Q4	354,7	351,3	223,4	196,9	63,6	66,8	52,5	59,0	15,3	28,6	7,5	2,0
2000 Q1	355,3	356,5	219,0	203,7	56,3	61,2	54,4	60,2	25,5	31,4	4,3	1,2
1999 Jan.	95,4	97,7	53,5	48,7	14,9	17,8	14,8	17,0	12,3	14,3	3,1	0,4
Febr.	95,1	92,8	57,4	50,5	17,2	17,2	14,2	16,7	6,2	8,4	0,7	0,8
März	110,4	103,9	68,8	59,0	18,7	19,0	17,7	19,3	5,3	6,6	0,6	0,5
April	105,8	101,0	63,3	55,3	18,5	18,9	19,1	19,1	4,9	7,8	1,0	0,4
Mai	102,6	104,2	60,7	54,9	19,2	18,5	17,3	22,2	5,4	8,6	1,8	0,3
Juni	116,8	111,4	69,1	58,1	21,6	21,7	21,6	23,8	4,6	7,8	1,9	0,5
Juli	115,9	109,4	72,8	58,2	22,7	22,8	15,7	19,3	4,6	9,1	1,3	0,6
Aug.	98,3	97,0	58,8	52,3	19,1	19,6	16,2	16,1	4,2	9,0	1,0	0,4
Sept.	109,0	112,2	68,2	62,7	20,6	21,2	16,1	19,0	4,1	9,4	0,8	0,5
Okt.	115,7	113,5	74,0	63,5	20,9	21,1	15,9	19,8	4,9	9,1	2,0	0,5
Nov.	117,6	116,0	75,3	66,9	20,5	22,3	17,1	17,8	4,7	9,0	1,8	0,7
Dez.	121,3	121,8	74,1	66,4	22,2	23,4	19,5	21,4	5,6	10,6	3,7	0,8
2000 Jan.	110,8	117,4	63,7	62,8	17,8	19,7	16,4	20,6	13,0	14,3	1,8	0,4
Febr.	114,4	112,0	71,8	65,6	17,9	19,9	17,8	18,6	6,9	7,9	0,6	0,4
März	130,0	127,1	83,5	75,4	20,7	21,6	20,3	20,9	5,6	9,2	1,9	0,4

*Quelle: EZB.*
*1) Die Vergleichbarkeit der jüngeren Daten mit einigen der früheren Angaben wird im Abschnitt „Allgemeines“ erläutert.*

**Tabelle 8.3**
**Zahlungsbilanz – Erwerbs- und Vermögenseinkommen**

(Mrd €; Bruttoströme)

	Insgesamt		Erwerbseinkommen		Vermögenseinkommen							
	Einnahmen	Ausgaben	Einnahmen	Ausgaben	Insgesamt		Aus Direktinvestitionen		Aus Wertpapieranlagen		Übrige Vermögenseinkommen	
					Einnahmen	Ausgaben	Einnahmen	Ausgaben	Einnahmen	Ausgaben	Einnahmen	Ausgaben
	1	2	3	4	5	6	7	8	9	10	11	12
1999	205,0	231,4	9,6	4,9	195,4	226,5	42,4	38,4	61,9	98,5	91,1	89,7
1999 Q1	46,6	53,0	2,3	0,9	44,4	52,1	7,8	8,8	13,6	21,7	23,0	21,6
Q2	58,0	65,1	2,3	1,3	55,7	63,8	12,7	8,1	17,4	31,4	25,5	24,3
Q3	47,9	54,4	2,3	1,4	45,6	53,0	9,5	9,8	15,7	22,4	20,4	20,7
Q4	52,5	59,0	2,7	1,3	49,7	57,6	12,4	11,6	15,2	23,0	22,2	23,0

	Vermögenseinkommen aus Direktinvestitionen				Vermögenseinkommen aus Wertpapieranlagen							
	Beteiligungskapital		Kredite		Dividendenwerte		Schuldverschreibungen					
	Insgesamt		Anleihen		Geldmarktpapiere							
	Einnahmen	Ausgaben	Einnahmen	Ausgaben	Einnahmen	Ausgaben	Einnahmen	Ausgaben	Einnahmen	Ausgaben	Einnahmen	Ausgaben
	13	14	15	16	17	18	19	20	21	22	23	24
1999	37,4	33,8	5,0	4,6	9,7	27,3	52,2	71,2	49,9	70,2	2,3	1,0
1999 Q1	6,9	8,0	0,9	0,9	1,6	3,7	12,0	18,0	11,6	17,3	0,5	0,7
Q2	11,5	7,0	1,2	1,1	3,3	12,8	14,1	18,6	13,5	18,1	0,6	0,5
Q3	8,2	8,6	1,3	1,2	2,4	4,9	13,3	17,5	12,7	17,7	0,6	-0,2
Q4	10,7	10,2	1,7	1,4	2,4	5,8	12,8	17,2	12,1	17,2	0,7	0,0

Quelle: EZB.

**Tabelle 8.4**
**Zahlungsbilanz – Direktinvestitionen und Wertpapieranlagen <sup>1)</sup>**
*(Mrd € (Mrd ECU bis Ende 1998); Salden)*
**1. Direktinvestitionen; Wertpapieranlagen nach Instrumenten <sup>2)</sup>**

	Direktinvestitionen		Wertpapieranlagen										
	Außerhalb des Euro- Währungs- gebiets	Im Euro- Währungs- gebiet	Insgesamt		Dividendenwerte		Schuldverschreibungen						
			Aktiva	Passiva	Aktiva	Passiva	Aktiva			Passiva			
							Insgesamt	Anleihen	Geld- markt- papiere	Insgesamt	Anleihen	Geld- markt- papiere	
1	2	3	4	5	6	7	8	9	10	11	12		
1997	-93,4	45,3	.	.	.	.	.	.	.	.	.	.	.
1998	-183,0	80,4	-302,1	216,8	-98,7	98,3	-203,3	-187,1	-16,3	118,5	102,7	15,8	
1999	-212,9	74,1	-316,5	287,5	-153,7	97,7	-162,7	-149,0	-13,8	189,8	119,2	70,6	
1999 Q1	-36,3	20,8	-65,3	10,7	-21,7	-5,4	-43,6	-43,8	0,1	16,1	2,9	13,2	
Q2	-76,9	24,3	-85,6	78,6	-40,9	31,3	-44,7	-52,5	7,8	47,3	33,7	13,7	
Q3	-26,9	3,6	-64,3	94,1	-37,2	27,1	-27,0	-21,0	-6,1	67,0	42,3	24,7	
Q4	-72,7	25,4	-101,2	104,2	-53,9	44,8	-47,3	-31,7	-15,7	59,4	40,4	19,1	
2000 Q1	-57,7	206,9	-130,8	-50,0	-102,2	-106,4	-28,7	-25,5	-3,1	56,4	30,6	25,8	
1999 Jan.	-11,8	7,1	-19,1	27,9	-6,4	9,5	-12,7	-9,3	-3,4	18,4	15,7	2,7	
Febr.	-12,0	5,8	-16,2	-10,2	-4,3	1,9	-11,9	-13,2	1,3	-12,1	-18,0	6,0	
März	-12,5	7,9	-30,0	-7,1	-11,0	-16,9	-19,0	-21,2	2,3	9,7	5,2	4,5	
April	-23,3	8,7	-22,2	35,8	-11,7	8,2	-10,5	-14,8	4,3	27,6	27,7	-0,1	
Mai	-28,3	9,1	-37,9	9,4	-15,7	10,8	-22,2	-23,3	1,1	-1,4	-9,2	7,8	
Juni	-25,3	6,4	-25,5	33,4	-13,5	12,3	-12,0	-14,4	2,4	21,1	15,2	5,9	
Juli	-3,6	-6,2	-22,0	18,8	-9,8	11,0	-12,2	-11,8	-0,3	7,8	0,4	7,4	
Aug.	-12,8	5,6	-22,8	34,8	-14,8	5,5	-8,0	-6,5	-1,5	29,3	21,8	7,5	
Sept.	-10,5	4,3	-19,5	40,4	-12,6	10,5	-6,9	-2,7	-4,2	29,9	20,1	9,8	
Okt.	-15,2	7,9	-24,2	10,8	-13,2	10,2	-11,1	-5,4	-5,6	0,6	1,5	-0,9	
Nov.	-22,4	3,0	-35,4	49,0	-18,3	16,1	-17,1	-12,2	-4,9	32,9	32,7	0,2	
Dez.	-35,2	14,5	-41,5	44,4	-22,4	18,5	-19,1	-14,0	-5,1	25,9	6,2	19,7	
2000 Jan.	-5,4	7,4	-25,1	7,6	-22,0	4,0	-3,1	-6,1	2,9	3,6	0,1	3,5	
Febr.	-19,4	164,2	-68,1	-70,6	-52,6	-92,0	-15,5	-12,6	-2,9	21,4	5,6	15,8	
März	-33,0	35,4	-37,6	12,9	-27,6	-18,4	-10,0	-6,9	-3,2	31,4	24,9	6,5	

**2. Wertpapierforderungen nach Instrumenten und Sektoren**

	Dividendenwerte				Schuldverschreibungen							
	Euro- system	Staat	MFIs (ohne Euro- system)	Übrige Sektoren	Anleihen				Geldmarktpapiere			
					Euro- system	Staat	MFIs (ohne Euro- system)	Übrige Sektoren	Euro- system	Staat	MFIs (ohne Euro- system)	Übrige Sektoren
1	2	3	4	5	6	7	8	9	10	11	12	
1999	0,1	-2,0	3,3	-155,1	0,7	-1,6	-17,7	-130,4	0,6	-0,1	-8,0	-6,2
1999 Q1	0,1	-0,4	1,1	-22,5	0,1	-0,4	5,1	-48,6	1,4	-0,2	-1,1	0,0
Q2	0,0	-0,3	-3,0	-37,7	0,8	-0,3	-10,5	-42,5	0,5	-0,5	1,1	6,6
Q3	0,0	-0,5	6,1	-42,9	0,1	-0,6	-4,4	-16,1	-1,0	0,4	-1,0	-4,4
Q4	-0,1	-0,9	-1,0	-51,9	-0,3	-0,3	-7,8	-23,3	-0,3	0,1	-7,0	-8,4

*Quelle: EZB.*
*1) Zuflüsse (+); Abflüsse (-).*
*2) Die Vergleichbarkeit der jüngeren Daten mit einigen der früheren Angaben wird im Abschnitt „Allgemeines“ erläutert.*

**Tabelle 8.5**
**Zahlungsbilanz – Übriger Kapitalverkehr und Währungsreserven**
*(Mrd € (Mrd ECU bis Ende 1998); Salden)*
**1. Übriger Kapitalverkehr nach Sektoren <sup>1) 2)</sup>**

	Insgesamt		Eurosystem		Staat		MFIs (ohne Eurosystem)						Übrige Sektoren	
	Aktiva 1	Passiva 2	Aktiva 3	Passiva 4	Aktiva 5	Passiva 6	Insgesamt		Langfristig		Kurzfristig		Aktiva 13	Passiva 14
							Aktiva 7	Passiva 8	Aktiva 9	Passiva 10	Aktiva 11	Passiva 12		
1998	-67,5	186,0	-0,7	3,5	-1,4	-7,7	-22,6	178,1	-34,2	34,8	11,6	143,3	-42,8	12,1
1999	-58,0	148,8	9,4	0,0	-0,7	-13,4	-24,8	137,4	-50,4	39,7	25,6	97,7	-41,9	24,7
1999 Q1	-34,6	67,7	2,9	0,0	-3,3	-4,2	-13,4	58,6	-13,9	7,1	0,6	51,5	-20,9	13,3
Q2	1,0	24,4	4,4	0,0	3,9	-2,9	8,2	19,4	-15,6	13,2	23,9	6,2	-15,6	7,8
Q3	-28,1	12,0	-0,3	0,0	-1,6	-2,4	-8,6	10,3	-14,3	8,1	5,7	2,2	-17,7	4,1
Q4	3,8	44,7	2,3	0,0	0,3	-3,9	-11,1	49,1	-6,5	11,3	-4,5	37,8	12,2	-0,5
2000 Q1	-69,5	163,5	-3,5	0,0	-6,4	-3,2	-29,5	169,1	-11,0	24,7	-18,5	144,4	-30,2	-2,4
1999 Jan.	-64,7	65,1	8,4	0,0	0,0	-4,8	-65,0	65,2	-6,2	3,4	-58,8	61,7	-8,2	4,6
Febr.	30,9	3,9	-4,5	0,0	-2,2	-0,6	48,5	1,5	-0,6	-3,2	49,1	4,6	-10,9	3,1
März	-0,8	-1,3	-1,0	0,0	-1,1	1,2	3,2	-8,1	-7,1	6,8	10,3	-14,9	-1,8	5,6
April	10,5	-19,8	0,4	0,0	-0,2	0,3	15,0	-20,8	-4,7	2,7	19,7	-23,5	-4,8	0,7
Mai	-10,7	47,6	3,1	0,0	1,0	-0,9	-13,4	50,4	-3,9	6,1	-9,5	44,3	-1,4	-1,9
Juni	1,1	-3,5	0,9	0,0	3,0	-2,3	6,6	-10,1	-7,1	4,5	13,7	-14,6	-9,4	9,0
Juli	-14,2	2,7	0,8	0,0	-1,7	-1,2	-8,2	0,4	-2,1	3,7	-6,0	-3,2	-5,1	3,5
Aug.	-5,1	25,1	-1,5	0,0	0,2	-0,1	-2,6	26,3	-5,4	0,1	2,8	26,2	-1,2	-1,1
Sept.	-8,8	-15,8	0,5	0,0	-0,1	-1,1	2,2	-16,4	-6,8	4,3	9,0	-20,7	-11,4	1,7
Okt.	-16,8	53,9	0,3	0,0	-1,1	-1,1	-20,8	51,1	-3,1	3,5	-17,7	47,5	4,9	4,0
Nov.	-71,8	70,8	-1,7	0,0	1,1	-1,8	-68,5	71,6	1,0	-0,4	-69,4	72,0	-2,7	1,0
Dez.	92,3	-80,1	3,8	0,0	0,3	-1,0	78,2	-73,6	-4,4	8,2	82,5	-81,8	10,0	-5,5
2000 Jan.	-4,1	39,6	-0,3	0,0	-2,2	-1,2	8,3	41,3	-3,4	7,8	11,7	33,5	-9,9	-0,5
Febr.	-32,6	32,9	-1,8	0,0	-4,1	-0,5	-22,4	30,3	-2,9	8,3	-19,5	22,1	-4,4	3,1
März	-32,8	91,0	-1,3	0,0	-0,1	-1,5	-15,4	97,5	-4,7	8,7	-10,7	88,8	-16,0	-5,0

**2. Übriger Kapitalverkehr nach Sektoren und Instrumenten <sup>1)</sup>**
**2.1. Eurosystem**

	Finanzkredite und Bankeinlagen			Sonstige Aktiva/Passiva		
	Aktiva 1	Passiva 2	Saldo 3	Aktiva 4	Passiva 5	Saldo 6
1999	10,0	0,0	10,0	-0,7	0,0	-0,7
1999 Q1	3,6	0,0	3,6	-0,7	0,0	-0,7
Q2	4,3	0,0	4,3	0,1	0,0	0,1
Q3	-0,3	0,0	-0,3	0,0	0,0	0,0
Q4	2,4	0,0	2,4	0,0	0,0	0,0

*Quelle: EZB.*
*1) Zuflüsse (+); Abflüsse (-).*
*2) Die Vergleichbarkeit der jüngeren Daten mit einigen der früheren Angaben wird im Abschnitt „Allgemeines“ erläutert.*



## 2.2. Staat

	Handelskredite			Finanzkredite und Bankeinlagen			Sonstige Aktiva/Passiva		
	Aktiva	Passiva	Saldo	Aktiva	Passiva	Saldo	Aktiva	Passiva	Saldo
	7	8	9	10	11	12	13	14	15
1999	-0,3	0,0	-0,4	1,5	-13,1	-11,6	-1,9	-0,2	-2,1
1999 Q1	-0,2	0,0	-0,2	-2,9	-4,1	-7,0	-0,3	-0,1	-0,4
Q2	-0,1	0,0	-0,1	5,7	-2,7	3,0	-1,8	-0,2	-2,0
Q3	-0,1	0,0	-0,1	-1,2	-2,5	-3,7	-0,3	0,1	-0,2
Q4	-0,1	0,0	-0,1	-0,1	-3,9	-3,9	0,4	0,0	0,4

## 2.3. MFIs (ohne Eurosystem)

	Finanzkredite und Bankeinlagen			Sonstige Aktiva/Passiva		
	Aktiva	Passiva	Saldo	Aktiva	Passiva	Saldo
	16	17	18	19	20	21
1999	-25,9	137,0	111,2	1,1	0,4	1,5
1999 Q1	-17,1	61,3	44,2	3,7	-2,7	1,0
Q2	9,1	18,4	27,4	-0,8	1,1	0,2
Q3	-6,8	9,8	3,0	-1,8	0,5	-1,3
Q4	-11,1	47,6	36,6	0,0	1,5	1,5

## 2.4. Übrige Sektoren

	Handelskredite			Finanzkredite und Bankeinlagen			Sonstige Aktiva/Passiva		
	Aktiva	Passiva	Saldo	Aktiva	Passiva	Saldo	Aktiva	Passiva	Saldo
	22	23	24	25	26	27	28	29	30
1999	-13,4	2,7	-10,8	-5,7	14,5	8,8	-22,8	7,5	-15,3
1999 Q1	-3,5	4,1	0,6	-11,8	3,4	-8,4	-5,5	5,8	0,2
Q2	-6,2	-2,9	-9,1	1,4	9,6	11,1	-10,8	1,0	-9,7
Q3	-2,9	-0,1	-3,0	-11,9	2,7	-9,2	-2,9	1,5	-1,4
Q4	-0,7	1,5	0,8	16,6	-1,2	15,4	-3,7	-0,8	-4,4

## 3. Währungsreserven <sup>1)</sup>

	Insgesamt	Monetäre Goldreserven	Sonderziehungsrechte	Reserveposition im IWF	Devisenreserven							Sonstige Reserven
					Insgesamt	Bargeld und Einlagen		Wertpapiere			Finanzderivate	
						Bei Währungsbehörden und der BIZ	Bei MFIs	Dividendenwerte	Anleihen	Geldmarktpapiere		
1	2	3	4	5	6	7	8	9	10	11	12	
1999	13,7	0,3	1,0	3,0	9,5	3,2	0,8	0,2	7,8	-2,4	-0,1	0,0
1999 Q1	5,5	0,0	2,5	0,0	3,3	1,5	3,0	0,0	1,3	-2,5	0,0	-0,3
Q2	6,6	0,0	-1,1	0,8	6,8	-4,6	-2,4	0,0	11,0	2,8	0,0	0,1
Q3	1,4	0,0	0,2	1,9	-0,9	5,3	-2,7	0,2	-3,2	-0,5	0,0	0,2
Q4	0,2	0,3	-0,7	0,3	0,4	0,9	3,0	0,0	-1,3	-2,2	-0,1	-0,1

Quelle: EZB.

1) Zunahme (-); Abnahme (+).

**Tabelle 8.6**
**Auslandsvermögensstatus und Währungsreserven**
**1. Netto-Auslandsvermögensstatus <sup>1)</sup>**
*(Mrd € (Mrd ECU für 1997); Aktiva abzüglich Passiva; Stand am Ende des Berichtszeitraums)*

	Ins- gesamt	Direktinvestitionen			Wertpapieranlagen					Finanz- derivate	Übrige Anlagen				Wäh- rungs- reser- ven
		Ins- gesamt	Beteili- gungs- kapital (ein- schließlich reinvest- ierter Gewinne)	Kredite	Ins- gesamt	Dividen- den- werte	Schuldverschreibungen				Ins- gesamt	Handels- kredite	Finanz- kredite und Bank- ein- lagen	Sonstige Aktiva/ Passiva	
	1	2	3	4	5	6	7	8	9	10	11	12	13	14	15
1997	42,2	114,4	129,9	-15,5	-599,6	-361,8	-237,8	-210,7	-27,0	-5,7	169,8	80,0	0,4	89,3	363,3
1998	-132,4	164,6	175,4	-10,8	-609,1	-475,5	-133,6	-125,5	-8,2	-3,6	-13,8	86,5	-172,2	71,9	329,4

*Quelle: EZB.*
*1) Die Vergleichbarkeit der jüngeren Daten mit einigen der früheren Angaben wird im Abschnitt „Allgemeines“ erläutert.*

## 2. Währungsreserven und sonstige Fremdwährungsaktiva des Eurosystems <sup>1)</sup>

(Mrd €; soweit nicht anders angegeben, Stand am Ende des Berichtszeitraums)

		Währungsreserven											Nachrichtlich: Sonstige Fremdwährungsaktiva		
		Insgesamt 1	Monetäre Goldreserven 2	Feinunzen (in Mio) 3	Sonderziehungsrechte 4	Reserveposition im IWF 5	Devisenreserven						Sonstige Reserven 13	Forderungen in Fremdwährung an Ansässige im Euro-Währungsgebiet 14	
							Insgesamt 6	Bargeld und Einlagen 7		Wertpapiere 8					Finanzderivate 12
								Bei Währungsbehörden und der BIZ 7	Bei MFIs 8	Dividendenwerte 9	Anleihen 10	Geldmarktpapiere 11			
1998	Dez. <sup>2)</sup>	329,4	99,6	404,131	5,1	23,4	199,8	12,5	18,3	0,0	116,7	52,4	0,0	1,5	7,6
1999	Dez.	372,5	116,4	402,758	4,5	24,2	225,2	-	-	-	-	-	0,0	2,0	14,4
2000	Jan. <sup>3)</sup>	381,5	116,2	401,639	4,3	24,4	231,4	-	-	-	-	-	0,2	1,9	14,7
	Febr. <sup>3)</sup>	383,8	121,1	400,503	4,4	23,9	231,9	-	-	-	-	-	0,2	2,0	16,1
	März	384,1	116,0	400,503	4,4	24,8	238,9	-	-	-	-	-	0,2	1,2	17,0
	April	397,7	121,3	400,503	4,3	22,7	249,1	-	-	-	-	-	0,2	2,3	18,1

## 3. Währungsreserven und sonstige Fremdwährungsaktiva der Europäischen Zentralbank <sup>4)</sup>

(Mrd €; Stand am Ende des Berichtszeitraums)

		Währungsreserven											Nachrichtlich: Sonstige Fremdwährungsaktiva		
		Insgesamt 1	Monetäre Goldreserven 2	Feinunzen (in Mio) 3	Sonderziehungsrechte 4	Reserveposition im IWF 5	Devisenreserven						Sonstige Reserven 13	Forderungen in Fremdwährung an Ansässige im Euro-Währungsgebiet 14	
							Insgesamt 6	Bargeld und Einlagen 7		Wertpapiere 8					Finanzderivate 12
								Bei Währungsbehörden und der BIZ 7	Bei MFIs 8	Dividendenwerte 9	Anleihen 10	Geldmarktpapiere 11			
1999	Dez.	49,3	6,9	24,030	0,0	0,0	41,0	-	-	-	-	-	0,0	1,4	2,6
2000	Jan.	50,0	7,0	24,030	0,0	0,0	41,7	-	-	-	-	-	0,0	1,3	3,2
	Febr.	48,1	7,3	24,030	0,0	0,0	39,5	-	-	-	-	-	0,0	1,3	4,2
	März	49,8	7,0	24,030	0,0	0,0	42,0	-	-	-	-	-	0,0	0,9	4,3
	April	52,8	7,3	24,030	0,0	0,0	44,3	-	-	-	-	-	0,0	1,2	4,3

Quelle: EZB.

- 1) Auf Grund von Unterschieden im Erfassungsgrad und in der Bewertung sind die Angaben nicht vollständig mit den in Tabelle 1.1 enthaltenen Daten vergleichbar.
- 2) Stand: 1. Januar 1999.
- 3) Veränderungen der Goldbestände des Eurosystems sind auf Goldtransaktionen im Rahmen der Vereinbarung der Zentralbanken über Goldbestände vom 26. September 1999 zurückzuführen.
- 4) Teil der Währungsreserven des Eurosystems.

## 9 Außenhandel des Euro-Währungsgebiets

**Tabelle 9**

### 1. Ausfuhren <sup>1)</sup>

(Mrd € (Mrd ECU bis Ende 1998); fob-Werte)

	Insgesamt 1	Nahrungs- mittel, Getränke, Tabakwaren 2	Rohstoffe 3	Energie- träger 4	Chemische Erzeugnisse 5	Sonstige gewerbliche Erzeugnisse 6	Maschinen und Fahrzeuge 7	Sonstige 8	Ausfuhrhandelsindizes 1995 = 100			
									Wert <sup>2)</sup> 9	Volumen <sup>2)</sup> 10	Durch- schnittswert 11	
1996	669,7	49,2	14,2	13,1	85,5	195,5	295,9	16,3	107,6	104,7	102,8	
1997	762,8	52,8	16,3	14,4	99,0	216,6	342,8	20,9	122,5	115,9	105,7	
1998	796,3	56,1	15,8	12,6	104,4	221,7	371,1	14,7	127,9	120,0	106,6	
1999	829,1	55,1	16,3	13,4	113,6	223,5	383,4	23,8	133,2	122,2	109,0	
1997	Q1	170,7	12,0	3,8	3,7	22,6	48,9	74,7	5,0	109,7	104,2	105,3
	Q2	191,8	13,4	4,1	3,6	25,1	53,9	86,4	5,3	123,3	117,3	105,1
	Q3	193,5	13,0	4,2	3,4	25,6	55,6	86,5	5,1	124,3	116,6	106,6
	Q4	206,8	14,4	4,2	3,7	25,6	58,2	95,1	5,5	132,9	125,7	105,7
1998	Q1	194,5	13,8	4,2	3,4	26,7	54,7	88,0	3,7	125,0	115,9	107,8
	Q2	204,5	14,6	3,9	3,3	27,0	56,6	95,5	3,7	131,4	123,1	106,8
	Q3	195,9	13,5	3,9	3,0	25,8	55,3	91,0	3,6	125,9	118,2	106,5
	Q4	201,4	14,2	3,8	2,9	25,0	55,1	96,7	3,7	129,4	122,8	105,4
1999	Q1	187,9	12,3	3,8	2,6	25,8	51,0	86,6	5,7	120,7	112,6	107,2
	Q2	202,9	13,4	4,0	3,1	27,9	54,8	93,9	5,8	130,4	119,8	108,9
	Q3	209,2	13,8	4,1	3,8	29,6	56,5	95,4	6,0	134,4	122,8	109,5
	Q4	229,1	15,5	4,4	4,0	30,3	61,1	107,5	6,3	147,2	133,7	110,1
2000	Q1	227,1	.	.	.	.	.	.	.	145,9	.	.
1998	Jan.	58,6	4,3	1,3	1,2	8,4	16,3	26,0	1,2	112,9	104,8	107,7
	Febr.	63,8	4,5	1,4	1,0	8,6	18,1	28,9	1,2	123,0	114,1	107,8
	März	72,1	5,0	1,5	1,2	9,6	20,3	33,1	1,3	139,0	128,7	108,0
	April	68,2	4,9	1,3	1,1	9,2	19,0	31,3	1,3	131,4	122,9	106,9
	Mai	65,9	4,8	1,3	1,1	8,7	18,3	30,7	1,2	127,1	118,9	106,9
	Juni	70,5	4,9	1,3	1,1	9,1	19,3	33,5	1,2	135,9	127,3	106,7
	Juli	73,0	4,8	1,3	1,1	9,3	21,1	34,2	1,2	140,8	131,7	106,9
	Aug.	56,7	4,2	1,2	1,0	7,7	15,6	25,9	1,1	109,3	103,2	105,9
	Sept.	66,2	4,5	1,3	0,9	8,8	18,5	30,9	1,3	127,6	119,7	106,6
	Okt.	69,0	4,8	1,3	1,0	8,6	19,6	32,5	1,2	133,1	125,8	105,8
	Nov.	67,1	4,8	1,3	1,0	8,1	18,2	32,5	1,3	129,3	123,3	104,8
	Dez.	65,3	4,6	1,2	0,9	8,2	17,3	31,7	1,2	125,8	119,3	105,5
1999	Jan.	54,6	3,7	1,1	0,8	7,8	14,7	25,0	1,5	105,3	98,6	106,8
	Febr.	60,2	4,0	1,2	0,8	8,2	16,5	27,4	2,1	116,0	108,5	106,9
	März	73,1	4,7	1,4	1,0	9,8	19,9	34,2	2,1	140,9	130,6	107,9
	April	65,8	4,3	1,3	1,0	9,1	17,7	30,6	1,7	126,9	116,6	108,9
	Mai	63,7	4,5	1,3	1,0	9,0	17,3	28,8	1,8	122,8	113,1	108,5
	Juni	73,4	4,6	1,3	1,1	9,8	19,8	34,5	2,2	141,6	129,5	109,3
	Juli	76,2	4,6	1,4	1,2	10,3	20,8	35,7	2,4	147,0	132,9	110,6
	Aug.	61,0	4,2	1,3	1,1	9,2	16,0	27,4	1,8	117,5	106,9	109,9
	Sept.	72,0	5,0	1,4	1,5	10,1	19,7	32,4	1,9	138,8	128,5	108,0
	Okt.	76,7	5,2	1,4	1,3	10,1	20,7	35,9	2,1	147,8	134,5	109,9
	Nov.	76,7	5,3	1,4	1,2	10,6	20,5	35,6	2,0	147,8	135,7	108,9
	Dez.	75,8	5,0	1,6	1,4	9,6	20,0	36,0	2,2	146,1	131,1	111,4
2000	Jan.	65,6	3,9	1,4	1,4	9,2	17,4	30,3	2,0	126,5	111,7	113,3
	Febr.	75,1	4,4	1,6	1,6	10,6	20,6	34,4	2,0	144,7	126,1	114,8
	März	86,4	.	.	.	.	.	.	.	166,5	.	.

Quelle: Eurostat; Warengliederung nach SITC Rev. 3.

1) Auf Grund von Unterschieden in der Abgrenzung, Erfassung und dem Berichtszeitpunkt sind die (von Eurostat errechneten) Außenhandelsdaten nicht vollständig mit der Position Warenhandel in der von der EZB erstellten Zahlungsbilanzstatistik (Tabelle 8.2) vergleichbar.

2) EZB-Berechnungen auf der Grundlage von Eurostat-Daten.

**Tabelle 9**
**2. Einfuhren <sup>1)</sup>**
*(Mrd € (Mrd ECU bis Ende 1998); cij-Werte)*

	Insgesamt	Nahrungsmittel, Getränke, Tabakwaren	Rohstoffe	Energie-träger	Chemische Erzeugnisse	Sonstige gewerbliche Erzeugnisse	Maschinen und Fahrzeuge	Sonstige	Einfuhrhandelsindizes 1995 = 100		
									Wert <sup>2)</sup>	Volumen <sup>2)</sup>	Durchschnittswert
									9	10	11
	1	2	3	4	5	6	7	8			
1996	593,9	46,6	36,5	71,6	54,1	167,0	193,6	24,6	105,5	102,9	102,6
1997	674,2	49,7	41,3	81,2	62,0	188,1	228,8	23,1	119,8	110,3	108,6
1998	711,0	55,1	41,3	58,5	68,0	202,0	270,1	16,1	126,3	123,0	102,7
1999	771,8	51,1	38,7	76,4	70,7	208,9	302,5	23,5	137,1	129,1	106,2
1997 Q1	159,1	11,4	9,7	21,2	14,7	44,6	51,8	5,8	113,1	106,0	106,7
Q2	168,0	12,6	11,0	18,6	16,0	46,5	57,5	5,7	119,4	111,4	107,2
Q3	166,6	12,2	10,0	20,0	15,2	48,9	55,6	4,7	118,5	106,9	110,8
Q4	180,4	13,5	10,6	21,4	16,1	48,2	63,8	6,8	128,2	117,0	109,6
1998 Q1	179,9	13,7	10,9	16,4	17,7	51,6	65,3	4,3	127,9	119,2	107,3
Q2	179,2	13,7	11,1	15,1	17,3	50,4	67,2	4,3	127,4	121,6	104,7
Q3	171,1	13,4	9,7	13,8	16,4	50,8	63,4	3,6	121,6	119,5	101,8
Q4	180,8	14,3	9,6	13,2	16,5	49,2	74,1	3,9	128,5	131,9	97,4
1999 Q1	176,2	12,0	9,1	12,4	17,0	49,8	70,5	5,5	125,2	126,8	98,8
Q2	188,1	12,7	10,0	16,8	17,6	50,4	74,9	5,8	133,7	128,8	103,8
Q3	192,4	12,6	9,4	21,2	17,1	54,0	72,5	5,7	136,8	125,0	109,4
Q4	215,0	13,9	10,2	26,0	19,0	54,7	84,6	6,6	152,9	135,9	112,5
2000 Q1	228,2	.	.	.	.	.	.	.	162,2	.	.
1998 Jan.	57,7	4,5	3,5	5,7	5,6	16,6	20,4	1,4	123,0	114,3	107,6
Febr.	57,9	4,3	3,5	5,4	5,6	16,7	20,8	1,6	123,4	114,4	107,9
März	64,3	4,9	3,8	5,3	6,5	18,3	24,1	1,3	137,1	128,6	106,6
April	60,1	4,8	3,7	5,2	5,8	16,8	22,6	1,3	128,2	121,5	105,5
Mai	56,9	4,4	3,5	5,2	5,6	15,8	21,2	1,2	121,4	115,7	104,9
Juni	62,1	4,6	3,9	4,7	6,0	17,8	23,4	1,8	132,5	127,8	103,7
Juli	59,3	4,7	3,6	4,7	6,0	17,8	21,2	1,3	126,4	123,6	102,2
Aug.	50,1	4,1	2,8	4,4	4,7	15,0	18,1	1,0	106,9	105,7	101,1
Sept.	61,8	4,6	3,3	4,7	5,8	17,9	24,1	1,4	131,7	129,2	101,9
Okt.	62,5	4,8	3,3	4,7	5,8	17,4	25,1	1,4	133,2	133,9	99,5
Nov.	59,7	4,6	3,1	4,2	5,4	16,2	24,9	1,3	127,3	131,8	96,6
Dez.	58,6	5,0	3,1	4,3	5,3	15,7	24,2	1,2	125,0	130,2	96,0
1999 Jan.	54,1	3,7	2,9	4,1	5,1	15,3	21,2	1,7	115,4	117,7	98,1
Febr.	55,6	3,7	2,9	3,8	5,5	16,0	21,8	1,9	118,5	120,6	98,3
März	66,5	4,5	3,3	4,5	6,4	18,4	27,5	1,9	141,8	142,1	99,8
April	61,0	4,1	3,3	5,6	5,7	15,9	24,5	1,9	130,2	127,1	102,4
Mai	62,1	4,2	3,3	5,7	5,7	16,4	24,9	1,8	132,4	126,5	104,6
Juni	65,0	4,4	3,5	5,4	6,1	18,0	25,6	2,0	138,7	132,6	104,6
Juli	64,1	4,3	3,3	6,7	5,7	18,3	24,0	1,8	136,6	126,6	107,9
Aug.	57,9	4,0	2,6	7,0	5,2	16,2	21,3	1,7	123,5	112,3	110,0
Sept.	70,4	4,3	3,4	7,6	6,3	19,4	27,2	2,1	150,1	136,2	110,2
Okt.	69,5	4,4	3,3	7,8	6,3	18,4	26,9	2,3	148,2	133,2	111,3
Nov.	73,2	4,7	3,5	8,4	6,6	18,5	29,3	2,3	156,1	140,9	110,8
Dez.	72,3	4,7	3,4	9,8	6,1	17,8	28,4	2,1	154,2	133,6	115,4
2000 Jan.	70,4	3,9	3,5	10,5	5,7	18,3	26,1	2,3	150,0	127,7	117,5
Febr.	73,9	4,0	3,6	10,4	6,7	20,1	26,8	2,4	157,7	131,7	119,7
März	83,9	.	.	.	.	.	.	.	178,9	.	.

*Quelle: Eurostat; Warengliederung nach SITC Rev. 3.*

1) Auf Grund von Unterschieden in der Abgrenzung, Erfassung und dem Berichtszeitpunkt sind die (von Eurostat errechneten) Außenhandelsdaten nicht vollständig mit der Position Warenhandel in der von der EZB erstellten Zahlungsbilanzstatistik (Tabelle 8.2) vergleichbar. Der Unterschied ist teilweise darauf zurückzuführen, dass bei der Erfassung der Einfuhren Versicherungs- und Frachtdienstleistungen berücksichtigt wurden; sie machten 1998 ca. 3,8 % des Gesamtwerts der Einfuhr (cij) aus.

2) EZB-Berechnungen auf der Grundlage von Eurostat-Daten.

## Noch: Tabelle 9

### 3. Außenhandelsaldo <sup>1)</sup>

(Mrd € (Mrd ECU bis Ende 1998); Ausfuhr (fob) - Einfuhr (cif))

	Insgesamt	Nahrungsmittel, Getränke, Tabakwaren	Rohstoffe	Energieträger	Chemische Erzeugnisse	Sonstige gewerbliche Erzeugnisse	Maschinen und Fahrzeuge	Sonstige
	1	2	3	4	5	6	7	8
1996	75,8	2,7	-22,3	-58,5	31,4	28,5	102,3	-8,3
1997	88,6	3,2	-25,0	-66,8	37,0	28,5	114,0	-2,2
1998	85,3	1,0	-25,5	-45,9	36,4	19,7	101,0	-1,4
1999	57,4	4,0	-22,4	-63,0	42,9	14,7	81,0	0,3
1997 Q1	11,6	0,6	-5,8	-17,5	7,9	4,3	22,8	-0,8
Q2	23,8	0,7	-6,9	-15,0	9,1	7,4	28,9	-0,4
Q3	26,8	0,9	-5,9	-16,6	10,4	6,8	30,9	0,3
Q4	26,3	1,0	-6,4	-17,7	9,5	10,0	31,3	-1,3
1998 Q1	14,6	0,1	-6,7	-13,0	9,0	3,2	22,7	-0,7
Q2	25,4	0,9	-7,2	-11,7	9,6	6,1	28,2	-0,6
Q3	24,8	0,1	-5,8	-10,9	9,3	4,5	27,6	0,0
Q4	20,6	-0,1	-5,7	-10,3	8,5	5,9	22,6	-0,2
1999 Q1	11,7	0,4	-5,3	-9,8	8,9	1,2	16,1	0,2
Q2	14,8	0,8	-6,1	-13,7	10,3	4,5	19,1	0,0
Q3	16,8	1,2	-5,3	-17,4	12,5	2,5	22,9	0,4
Q4	14,1	1,6	-5,8	-22,1	11,3	6,4	22,9	-0,3
2000 Q1	-1,1	.	.	.	.	.	.	.
1998 Jan.	0,9	-0,2	-2,2	-4,6	2,8	-0,3	5,6	-0,2
Febr.	5,9	0,3	-2,2	-4,3	3,1	1,4	8,1	-0,4
März	7,8	0,1	-2,3	-4,1	3,1	2,0	9,0	0,0
April	8,0	0,1	-2,4	-4,1	3,4	2,2	8,7	0,0
Mai	9,0	0,4	-2,3	-4,1	3,1	2,4	9,5	-0,1
Juni	8,3	0,3	-2,6	-3,5	3,1	1,5	10,1	-0,5
Juli	13,8	0,0	-2,2	-3,6	3,3	3,3	13,0	0,0
Aug.	6,6	0,1	-1,6	-3,5	3,0	0,6	7,7	0,1
Sept.	4,4	-0,1	-2,0	-3,8	3,0	0,5	6,8	-0,1
Okt.	6,6	0,0	-2,0	-3,7	2,8	2,2	7,4	-0,2
Nov.	7,4	0,2	-1,9	-3,3	2,7	2,0	7,7	0,0
Dez.	6,6	-0,3	-1,9	-3,3	2,9	1,7	7,5	0,1
1999 Jan.	0,5	0,0	-1,8	-3,4	2,7	-0,7	3,8	-0,2
Febr.	4,6	0,2	-1,7	-3,0	2,8	0,5	5,6	0,2
März	6,6	0,1	-1,8	-3,5	3,4	1,4	6,8	0,2
April	4,8	0,2	-1,9	-4,6	3,4	1,8	6,2	-0,2
Mai	1,6	0,3	-2,0	-4,8	3,2	1,0	3,9	0,0
Juni	8,4	0,3	-2,1	-4,3	3,7	1,8	9,0	0,2
Juli	12,2	0,3	-2,0	-5,5	4,7	2,5	11,7	0,5
Aug.	3,0	0,3	-1,3	-5,8	4,0	-0,2	6,1	0,1
Sept.	1,6	0,7	-2,0	-6,1	3,8	0,3	5,1	-0,2
Okt.	7,2	0,7	-1,9	-6,5	3,7	2,2	9,0	-0,1
Nov.	3,5	0,6	-2,1	-7,2	4,0	2,0	6,4	-0,2
Dez.	3,4	0,3	-1,8	-8,4	3,5	2,2	7,5	0,1
2000 Jan.	-4,7	0,0	-2,1	-9,1	3,5	-0,8	4,3	-0,4
Febr.	1,1	0,4	-2,0	-8,8	3,9	0,5	7,6	-0,4
März	2,5	.	.	.	.	.	.	.

Quelle: Eurostat; Warengliederung nach SITC Rev. 3.

1) Auf Grund von Unterschieden in der Abgrenzung, Erfassung und dem Berichtszeitpunkt sind die (von Eurostat errechneten) Außenhandelsdaten nicht vollständig mit der Position Warenhandel in der von der EZB erstellten Zahlungsbilanzstatistik (Tabelle 8.1) vergleichbar. Der Unterschied ist teilweise darauf zurückzuführen, dass bei der Erfassung der Einfuhren Versicherungs- und Frachtdienstleistungen berücksichtigt wurden; sie machten 1998 ca. 3,8 % des Gesamtwerts der Einfuhr (cif) aus.



# I 0 Wechselkurse

**Tabelle 10**

## Wechselkurse

(Durchschnittswerte des angegebenen Berichtszeitraums, Einheiten der nationalen Währungen pro ECU bzw. Euro (bilateral); Index 1999 Q1 = 100 (effektiv))

	Effektiver Wechselkurs des Euro <sup>1)</sup>						ECU- bzw. Euro-Wechselkurse <sup>2)</sup>				
	Enger Länderkreis				Weiter Länderkreis		US-Dollar	Japanischer Yen	Schweizer Franken	Pfund Sterling	
	Nominal	Real VPI	Real EPI	Real LSK/VG	Nominal	Real VPI					
1	2	3	4	5	6	7	8	9	10		
1996	107,9	108,8	108,1	114,2	95,4	105,9	1,270	138,1	1,568	0,814	
1997	99,1	99,4	99,5	102,2	90,4	96,6	1,134	137,1	1,644	0,692	
1998	101,5	101,3	101,8	99,8	96,6	99,1	1,121	146,4	1,622	0,676	
1999	95,7	95,7	95,8	95,9	96,6	95,8	1,066	121,3	1,600	0,659	
1999	Q1	100,0	100,0	100,0	100,0	100,0	1,122	130,7	1,599	0,687	
	Q2	96,1	96,0	96,0	96,2	96,5	1,057	127,7	1,600	0,658	
	Q3	94,6	94,7	94,7	94,5	95,5	1,049	118,7	1,602	0,655	
	Q4	92,2	92,2	92,4	92,8	94,2	1,038	108,4	1,600	0,636	
2000	Q1	89,0	89,8	90,0	88,9	91,1	0,986	105,5	1,607	0,614	
1999	Jan.	102,0	101,8	101,8	-	101,4	1,161	131,3	1,605	0,703	
	Febr.	99,9	99,9	99,8	-	100,0	1,121	130,8	1,598	0,689	
	März	98,3	98,3	98,4	-	98,7	1,088	130,2	1,595	0,671	
	April	97,1	96,9	97,1	-	97,5	1,070	128,2	1,602	0,665	
	Mai	96,6	96,5	96,5	-	96,9	1,063	129,7	1,603	0,658	
	Juni	94,7	94,6	94,3	-	95,1	1,038	125,3	1,595	0,650	
	Juli	94,8	95,2	94,9	-	95,0	1,035	123,7	1,604	0,658	
	Aug.	95,4	95,6	95,5	-	96,3	1,060	120,1	1,600	0,660	
	Sept.	93,6	93,4	93,6	-	95,2	1,050	112,4	1,602	0,647	
	Okt.	94,4	94,2	94,4	-	96,3	1,071	113,5	1,594	0,646	
	Nov.	92,0	92,0	92,4	-	94,0	1,034	108,2	1,605	0,637	
	Dez.	90,1	90,3	90,4	-	92,2	1,011	103,7	1,601	0,627	
2000	Jan.	90,2	90,8	91,0	-	92,4	1,014	106,5	1,610	0,618	
	Febr.	89,2	90,1	90,1	-	91,2	0,983	107,6	1,607	0,615	
	März	87,7	88,4	88,8	-	89,7	0,964	102,6	1,604	0,611	
	April	86,1	86,8	87,7	-	88,4	0,947	99,9	1,574	0,598	
	Mai	84,5	85,1	86,3	-	86,9	0,906	98,1	1,556	0,602	
Veränderung gegen Vormonat in % <sup>4)</sup>											
2000	Mai	-1,8	-1,9	-1,6	-	-1,7	-2,0	-4,3	-1,8	-1,1	0,6
Veränderung gegen Vormonat in % <sup>4)</sup>											
2000	Mai	-12,6	-11,8	-10,6	-	-10,3	-12,1	-14,8	-24,4	-2,9	-8,6

Quelle: EZB.

- 1) EZB-Berechnungen anhand der gewogenen Durchschnitte der Euro-Wechselkurse. Die Gewichte beruhen auf dem mit den Handelspartnern getätigten Handel mit gewerblichen Erzeugnissen von 1995 bis 1997 und spiegeln auch Drittmarkteffekte wider. Der enge Kreis umfasst die Länder, deren Währungen in der Tabelle ausgewiesen sind. Zum weiten Kreis gehören zusätzlich noch folgende Länder: Algerien, Argentinien, Brasilien, China, Estland, Indien, Indonesien, Israel, Kroatien, Malaysia, Marokko, Mexiko, Neuseeland, die Philippinen, Polen, Rumänien, Russland, die Slowakei, Slowenien, Südafrika, Taiwan, Thailand, die Tschechische Republik, die Türkei, Ungarn und Zypern. Die realen Wechselkurse werden anhand der Verbraucherpreise (VPI), der Erzeugerpreise im Verarbeitenden Gewerbe (EPI) und der Lohnstückkosten im Verarbeitenden Gewerbe (LSK/VG) berechnet. Soweit die Deflatoren noch nicht vorlagen, sind die Angaben geschätzt.
- 2) Bis Dezember 1998 ECU-Kurse (Quelle: BIZ); ab Januar 1999 Euro-Kurse.
- 3) Da die EZB keine offiziellen Referenzkurse für diese Währungen veröffentlicht, sind Indikatorkurse ausgewiesen.
- 4) Prozentuale Veränderung der letzten Angaben zum Berichtsmonat gegenüber dem Vormonat und dem entsprechenden Monat des Vorjahrs. Eine positive Veränderung weist auf eine Aufwertung des Euro hin.



ECU- bzw. Euro-Wechselkurse <sup>2)</sup>									
Schwedische Krone	Dänische Krone	Griechische Drachme	Norwegische Krone	Kanadischer Dollar	Australischer Dollar	Hongkong-Dollar <sup>3)</sup>	Koreanischer Won <sup>3)</sup>	Singapur-Dollar <sup>3)</sup>	
11	12	13	14	15	16	17	18	19	
8,51	7,36	305,5	8,20	1,731	1,623	9,68	1 007,9	1,765	1996
8,65	7,48	309,3	8,02	1,569	1,528	8,75	1 069,8	1,678	1997
8,92	7,50	330,7	8,47	1,665	1,787	8,69	1 568,9	1,876	1998
8,81	7,44	325,8	8,31	1,584	1,652	8,27	1 267,3	1,806	1999
8,98	7,44	322,7	8,60	1,696	1,770	8,69	1 342,6	1,911	1999 Q1
8,90	7,43	325,0	8,24	1,557	1,618	8,19	1 258,8	1,810	Q2
8,71	7,44	326,1	8,22	1,558	1,613	8,14	1 252,8	1,772	Q3
8,65	7,44	329,2	8,19	1,528	1,613	8,07	1 217,4	1,737	Q4
8,50	7,45	332,7	8,11	1,434	1,564	7,68	1 109,8	1,674	2000 Q1
9,08	7,44	323,6	8,65	1,765	1,839	8,99	1 362,4	1,950	1999 Jan.
8,91	7,44	322,0	8,65	1,679	1,751	8,68	1 330,2	1,905	Febr.
8,94	7,43	322,5	8,51	1,651	1,726	8,43	1 336,2	1,881	März
8,91	7,43	325,5	8,32	1,594	1,668	8,30	1 292,2	1,834	April
8,97	7,43	325,2	8,23	1,553	1,605	8,24	1 272,1	1,820	Mai
8,83	7,43	324,2	8,17	1,524	1,580	8,05	1 212,6	1,775	Juni
8,74	7,44	325,0	8,18	1,540	1,576	8,03	1 229,4	1,756	Juli
8,75	7,44	326,4	8,26	1,583	1,645	8,23	1 269,1	1,779	Aug.
8,63	7,43	327,0	8,23	1,552	1,619	8,15	1 260,1	1,781	Sept.
8,73	7,43	329,2	8,29	1,581	1,641	8,32	1 289,9	1,793	Okt.
8,63	7,44	328,7	8,19	1,516	1,618	8,04	1 215,9	1,727	Nov.
8,59	7,44	329,7	8,10	1,491	1,580	7,86	1 149,6	1,694	Dez.
8,60	7,44	331,1	8,12	1,469	1,542	7,89	1 145,9	1,697	2000 Jan.
8,51	7,45	333,2	8,10	1,427	1,564	7,65	1 110,8	1,674	Febr.
8,39	7,45	333,9	8,11	1,408	1,583	7,51	1 076,1	1,654	März
8,27	7,45	335,2	8,15	1,389	1,588	7,38	1 051,4	1,620	April
8,24	7,46	336,6	8,20	1,355	1,570	7,06	1 015,3	1,566	Mai
									Veränderung gegen Vormonat in % <sup>4)</sup>
-0,3	0,1	0,4	0,5	-2,5	-1,1	-4,3	-3,4	-3,3	2000 Mai
									Veränderung gegen Vormonat in % <sup>4)</sup>
-8,1	0,3	3,5	-0,4	-12,7	-2,1	-14,3	-20,2	-13,9	2000 Mai

# II Wirtschaftliche und finanzielle Entwicklungen in den anderen EU-Mitgliedstaaten

**Tabelle 11**

## Wirtschaftliche und finanzielle Entwicklungen

(soweit nicht anders angegeben, Veränderung gegen Vorjahr in %)

	HVPI	Haushalts- defizit (-) / -überschuss (+) des Staats in % des BIP	Brutto- verschul- dung des Staats in % des BIP	Renditen lang- fristiger Staats- anleihen <sup>1)</sup> in % p.a.	Wechsel- kurs <sup>2)</sup> in nationaler Währung pro ECU bzw. Euro	Leistungs- bilanz ein- schließlich Vermö- gensüber- tragun- gen in % des BIP	Lohn- stück- kosten <sup>3)</sup>	Reales BIP	Industrie- produk- tions- index <sup>4)</sup>	Standar- disierte Arbeits- losenquote in % der Erwerbs- personen (saison- bereinigt)	Weit definierte Geld- menge <sup>5)</sup>	Drei- monats- zinssatz <sup>1)</sup> in % p.a.
	1	2	3	4	5	6	7	8	9	10	11	12
<b>Dänemark</b>												
1997	1,9	0,5	61,3	6,25	7,48	0,6	1,4	3,1	5,6	5,6	4,7	3,73
1998	1,3	1,2	55,6	4,94	7,50	-1,1	2,6	2,5	2,2	5,2	4,6	4,27
1999	2,1	3,0	52,6	4,91	7,44	1,3	3,5	1,6	2,5	5,2	4,2	3,44
1999 Q1	1,4	-	-	4,22	7,44	1,7	6,2	0,6	-0,6	5,4	4,5	3,65
Q2	1,8	-	-	4,50	7,43	1,6	3,9	2,2	6,0	5,3	4,9	3,13
Q3	2,3	-	-	5,35	7,44	1,6	3,1	1,5	-0,3	5,1	3,4	3,19
Q4	2,8	-	-	5,57	7,44	0,4	0,9	2,0	5,2	4,9	4,1	3,78
2000 Q1	2,8	-	-	5,79	7,45	.	.	.	4,2	4,9	2,2	3,95
1999 Nov.	2,7	-	-	5,45	7,44	-	-	-	5,4	4,8	6,3	3,85
Dez.	3,1	-	-	5,50	7,44	-	-	-	8,4	4,9	4,1	3,80
2000 Jan.	2,8	-	-	5,87	7,44	-	-	-	5,5	5,0	0,8	3,72
Febr.	2,8	-	-	5,85	7,45	-	-	-	4,5	4,8	2,1	3,93
März	3,0	-	-	5,65	7,45	-	-	-	2,7	4,8	3,9	4,18
April	2,9	-	-	5,57	7,45	-	-	-	.	.	-0,9	4,32
Mai	.	-	-	5,77	7,46	-	-	-	.	.	.	4,70
<b>Griechenland</b>												
1997	5,4	-4,6	108,5	9,92	309,3	-4,1	8,4	3,4	1,0	7,9	11,8	12,48
1998	4,5	-3,1	105,4	8,48	330,7	-3,1	5,5	3,7	3,4	10,0	10,2	13,53
1999	2,1	-1,6	104,4	6,30	325,8	-4,1	2,5	3,5	0,5	.	7,6	10,08
1999 Q1	3,1	-	-	6,08	322,7	-	-	-	-0,8	.	10,4	10,56
Q2	2,0	-	-	5,87	325,0	-	-	-	0,5	.	7,3	9,80
Q3	1,4	-	-	6,56	326,1	-	-	-	1,5	.	6,6	9,86
Q4	2,0	-	-	6,68	329,2	-	-	-	0,6	.	6,4	10,13
2000 Q1	2,6	-	-	6,44	332,7	-	-	-	.	.	5,3	8,71
1999 Nov.	2,0	-	-	6,61	328,7	-	-	-	-1,8	.	8,1	10,71
Dez.	2,3	-	-	6,39	329,7	-	-	-	1,6	.	5,6	9,57
2000 Jan.	2,4	-	-	6,60	331,1	-	-	-	.	.	5,9	8,92
Febr.	2,6	-	-	6,48	333,2	-	-	-	.	.	4,7	8,51
März	2,8	-	-	6,24	333,9	-	-	-	.	.	5,4	8,69
April	2,1	-	-	6,09	335,2	-	-	-	.	.	9,8	8,48
Mai	.	-	-	6,32	336,6	-	-	-	.	.	.	8,30
<b>Schweden</b>												
1997	1,8	-2,0	75,0	6,62	8,65	-	0,4	2,0	7,2	9,9	4,2	4,43
1998	1,0	1,9	72,4	4,99	8,92	3,3	1,8	3,0	4,2	8,3	3,5	4,36
1999	0,6	1,9	65,5	4,98	8,81	1,6	.	3,8	1,1	7,2	6,8	3,32
1999 Q1	0,2	-	-	4,21	8,98	2,1	0,4	3,9	0,7	7,7	5,4	3,31
Q2	0,3	-	-	4,54	8,90	0,9	0,1	3,7	0,9	7,2	6,5	3,07
Q3	0,7	-	-	5,48	8,71	2,8	0,0	3,8	-0,7	7,1	6,1	3,22
Q4	1,0	-	-	5,69	8,65	0,8	.	3,8	3,1	6,8	9,1	3,69
2000 Q1	1,2	-	-	5,79	8,50	.	.	.	.	6,5	8,7	3,99
1999 Nov.	0,8	-	-	5,56	8,63	-	-	-	4,1	6,8	7,4	3,72
Dez.	1,2	-	-	5,59	8,59	-	-	-	1,1	6,8	9,9	3,63
2000 Jan.	1,0	-	-	5,95	8,60	-	-	-	5,6	6,6	8,6	3,70
Febr.	1,4	-	-	5,90	8,51	-	-	-	5,9	6,6	9,1	4,10
März	1,4	-	-	5,51	8,39	-	-	-	.	6,5	8,4	4,16
April	1,0	-	-	5,42	8,27	-	-	-	.	6,1	9,9	4,14
Mai	.	-	-	.	8,24	-	-	-	.	.	.	.
<b>Vereinigtes Königreich</b>												
1997	1,8	-2,0	50,8	7,13	0,692	0,9	2,9	3,5	1,6	7,0	11,2	6,92
1998	1,6	0,3	48,4	5,60	0,676	0,0	3,7	2,2	0,3	6,4	9,7	7,42
1999	1,3	1,2	46,0	5,01	0,659	-1,3	4,0	2,1	0,1	6,2	5,2	5,54
1999 Q1	1,6	3,9	46,6	4,39	0,687	-2,0	4,4	1,5	-1,6	6,3	7,4	5,61
Q2	1,4	-2,4	46,7	4,82	0,658	-0,9	4,7	1,6	-1,7	6,2	6,7	5,30
Q3	1,2	1,5	45,8	5,39	0,655	-1,8	3,8	2,2	1,3	6,1	3,5	5,28
Q4	1,2	1,5	45,6	5,46	0,636	-0,7	3,1	3,0	2,4	6,0	3,5	5,98
2000 Q1	0,8	6,2	43,4	5,60	0,614	.	.	3,1	1,9	.	3,7	6,20
1999 Nov.	1,3	-3,1	44,7	5,23	0,637	-	-	-	2,5	6,0	3,4	5,87
Dez.	1,2	-2,0	45,6	5,36	0,627	-	-	-	3,7	6,1	4,0	6,06
2000 Jan.	0,8	17,2	43,7	5,83	0,618	-	-	-	0,1	6,0	3,0	6,14
Febr.	1,0	0,9	43,2	5,63	0,615	-	-	-	2,5	6,0	2,9	6,24
März	0,7	0,9	43,6	5,34	0,611	-	-	-	2,8	.	5,2	6,23
April	0,6	.	.	5,30	0,598	-	-	-	.	.	.	6,30
Mai	.	.	.	5,16	0,602	-	-	-	.	.	.	.

Quellen: Eurostat (Spalten 1, 8, 9 (Vereinigtes Königreich) und 10 (außer Griechenland)); Europäische Kommission (GD Wirtschaft und Finanzen und Eurostat) (Spalten 2 und 3 (Jahreswerte)); Reuters (Spalte 12); nationale Statistiken (Spalten 2 und 3 (Quartals- und Monatswerte)), 4, 5, 7 (außer Schweden), 9 (außer Vereinigtes Königreich), 10 (Griechenland) und 11), EZB-Berechnungen (Spalten 6 und 7 (Schweden)).

- 1) Durchschnittswerte der Berichtszeiträume. Vereinigte Königreich enthalten nicht die Sozialversicherungsbeiträge der Arbeitgeber. 5) Durchschnittswerte am Monatsende; M3; bei Griechenland und beim Vereinigten Königreich M4.  
 2) Weitere Informationen in Tabelle 10.  
 3) Gesamtwirtschaft; die Angaben für das Verarbeitende Gewerbe; arbeitstäglich bereinigt.

# 12 Wirtschaftliche und finanzielle Entwicklungen in ausgewählten Drittstaaten

**Tabelle 12.1**

## Wirtschaftliche und finanzielle Entwicklungen

(soweit nicht anders angegeben, Veränderung gegen Vorjahr in %)

	Verbraucherpreisindex	Lohnstückkosten <sup>1)</sup>	Reales BIP	Industrieproduktionsindex <sup>1)</sup>	Arbeitslosenquote in % der Erwerbspersonen (saisonbereinigt)	M2 <sup>2)</sup>	Bietungssätze für drei-monatige Interbank-einlagen <sup>3)</sup> in % p.a.	Renditen von Staatsanleihen im Zehnjahresbereich <sup>3)</sup> in % p.a.	Wechselkurs <sup>4)</sup> in nationaler Währung pro ECU bzw. Euro	Haushaltsdefizit (-) / -überschuss (+) <sup>5)</sup> in % des BIP	Bruttoverschuldung des Staats <sup>6)</sup> in % des BIP
	1	2	3	4	5	6	7	8	9	10	11
<b>Vereinigte Staaten</b>											
1996	2,9	-2,3	3,6	4,7	5,4	4,8	5,51	6,54	1,270	-2,2	58,8
1997	2,3	0,0	4,2	7,0	4,9	4,9	5,76	6,45	1,134	-0,9	56,5
1998	1,6	0,7	4,3	4,9	4,5	7,4	5,57	5,33	1,121	0,4	53,5
1999	2,2	-1,7	4,2	4,2	4,2	7,5	5,42	5,64	1,066	1,0	50,5
1998 Q4	1,5	-0,8	4,7	3,7	4,4	8,5	5,27	4,72	1,177	0,7	53,5
1999 Q1	1,7	-1,6	3,9	3,5	4,3	8,5	5,00	4,98	1,122	0,8	53,1
Q2	2,1	-1,4	3,8	4,1	4,3	8,0	5,07	5,54	1,057	1,0	51,4
Q3	2,3	-0,8	4,3	4,4	4,2	7,5	5,44	5,88	1,049	1,2	50,6
Q4	2,6	-3,1	4,6	4,8	4,1	6,1	6,14	6,13	1,038	1,0	50,5
2000 Q1	3,2	-3,7	5,0	5,8	4,1	5,6	6,11	6,48	0,986	1,6	.
1999 Dez.	2,7	-	-	5,2	4,1	5,8	6,13	6,26	1,011	-	-
2000 Jan.	2,7	-	-	5,8	4,0	5,7	6,04	6,66	1,014	-	-
Febr.	3,2	-	-	5,5	4,1	5,4	6,10	6,52	0,983	-	-
März	3,7	-	-	6,2	4,1	5,8	6,20	6,26	0,964	-	-
April	3,0	-	-	6,6	3,9	6,1	6,31	6,00	0,947	-	-
Mai	.	-	-	.	4,1	.	6,75	6,42	0,906	-	-
<b>Japan</b>											
1996	0,1	-1,9	5,1	2,3	3,4	3,3	0,57	3,03	138,1	-2,9	-
1997	1,7	-2,2	1,6	3,6	3,4	3,1	0,62	2,15	137,1	-2,7	-
1998	0,6	6,3	-2,5	-7,1	4,1	4,4	0,66	1,30	146,4	-10,3	-
1999	-0,3	-2,1	0,3	0,8	4,7	3,7	0,22	1,75	121,3	-10,4	-
1998 Q4	0,5	5,1	-2,9	-6,8	4,4	4,5	0,43	1,03	140,6	-	-
1999 Q1	-0,1	3,5	-0,4	-3,8	4,6	4,0	0,36	1,97	130,7	-	-
Q2	-0,3	-1,2	0,6	-0,6	4,7	4,1	0,12	1,53	127,7	-	-
Q3	0,0	-4,6	0,9	3,1	4,7	3,6	0,10	1,78	118,7	-	-
Q4	-1,0	-5,7	0,0	4,8	4,6	3,0	0,29	1,77	108,4	-	-
2000 Q1	-0,7	.	.	6,2	4,8	2,2	0,14	1,79	105,5	-	-
1999 Dez.	-1,1	-6,4	-	6,0	4,7	2,6	0,33	1,73	103,7	-	-
2000 Jan.	-0,9	-6,9	-	6,1	4,7	2,6	0,15	1,71	106,5	-	-
Febr.	-0,6	-9,1	-	8,2	4,9	2,1	0,13	1,83	107,6	-	-
März	-0,5	.	-	4,6	4,9	1,9	0,14	1,81	102,6	-	-
April	-0,8	.	-	6,6	4,8	2,9	0,12	1,75	99,9	-	-
Mai	.	.	-	.	.	.	0,10	1,71	98,1	-	-

### Reales Bruttoinlandsprodukt

(Veränderung gegen Vorjahr in %; vierteljährlich)

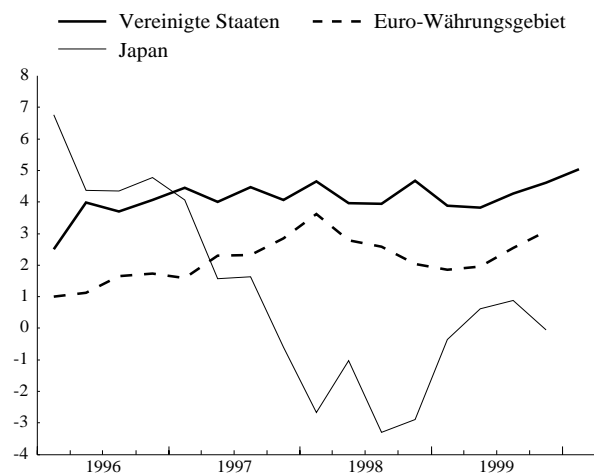

### Verbraucherpreisindizes

(Veränderung gegen Vorjahr in %; monatlich)

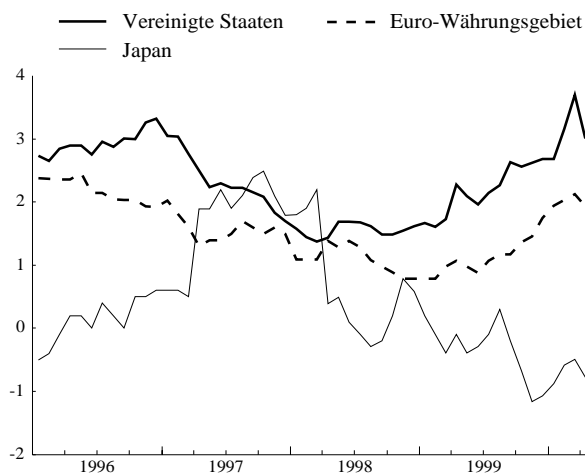

Quellen: Nationale Statistiken (Spalten 1, 2 (Vereinigte Staaten), 3, 4, 5, 6, 8 (bis Dezember 1998), 9 und 10); OECD (Spalte 2 (Japan)); Eurostat (Daten der Abbildungen zum Euro-Währungsgebiet); Reuters (Spalten 7 und 8 (ab Januar 1999)); EZB-Berechnungen (Spalte 11).

1) Verarbeitendes Gewerbe.

2) Durchschnittswerte der Berichtszeiträume; Japan: M2 + Einlagenzertifikate.

3) Weitere Informationen in Tabellen 3.1 und 3.2.

4) Weitere Informationen in Tabelle 10.

5) Japan: Das Defizit von 1998 schließt eine hohe Schuldenübernahme ein. Angaben zur Finanzierungsrechnung von 1999.

6) Bruttoverschuldung der öffentlichen Haushalte (Stand am Ende des Berichtszeitraums).

**Tabelle 12.2**

**Ersparnis, Investitionen und Finanzierung**

(in % des BIP)

	Nationale Ersparnis und Investitionen			Vermögensbildung nichtfinanzieller Kapitalgesellschaften und ihre Finanzierung					Vermögensbildung privater Haushalte <sup>1)</sup> und ihre Finanzierung				
	Bruttoersparnis	Bruttoinvestitionen	Nettokreditgewährung an die übrige Welt	Bruttoinvestitionen	Bruttoanlageinvestitionen	Geldvermögensbildung	Bruttoersparnis	Außenfinanzierung	Wertpapiere und Aktien	Bruttoinvestitionen	Geldvermögensbildung	Bruttoersparnis	Kreditaufnahme
	1	2	3	4	5	6	7	8	9	10	11	12	13
<b>Vereinigte Staaten</b>													
1996	17,3	19,1	-1,4	8,7	8,3	4,8	8,7	5,1	1,1	11,8	5,2	12,9	4,9
1997	18,3	19,8	-1,5	9,1	8,3	3,5	8,8	4,2	2,1	11,6	3,9	12,5	4,5
1998	18,8	20,5	-2,3	9,5	8,7	3,0	8,7	4,0	1,6	12,1	5,2	12,1	5,7
1999	18,7	20,8	-3,4	9,6	9,1	6,6	8,7	7,6	3,3	12,6	5,5	11,4	7,0
1998 Q1	18,9	20,6	-1,8	9,8	8,6	4,1	8,8	5,8	3,2	11,9	3,7	12,3	5,8
Q2	18,6	20,3	-2,2	9,3	8,7	3,3	8,7	4,0	3,8	12,1	8,0	12,1	5,6
Q3	18,9	20,6	-2,6	9,4	8,5	3,8	8,7	4,0	0,5	12,0	4,3	12,0	5,3
Q4	18,8	20,7	-2,6	9,5	8,9	0,8	8,6	2,4	-1,1	12,3	4,6	12,2	6,0
1999 Q1	19,0	20,8	-2,8	9,4	8,9	7,4	8,7	8,1	6,0	12,5	3,4	11,8	6,6
Q2	18,7	20,5	-3,3	9,6	9,4	6,1	8,7	7,1	-0,3	12,8	6,6	11,6	6,8
Q3	18,7	20,8	-3,6	9,6	9,2	6,6	8,6	7,6	3,3	12,6	4,6	11,1	6,7
Q4	18,5	20,9	-3,8	9,8	9,1	6,4	8,8	7,6	3,9	12,6	7,1	10,9	7,3
<b>Japan</b>													
1996	31,3	29,8	1,4	16,1	15,6	1,7	15,1	0,3	1,0	6,7	6,4	13,3	1,1
1997	31,2	28,7	2,6	16,6	16,1	3,3	13,7	1,2	0,1	5,4	7,1	13,4	0,7
1998	29,3	26,4	3,1	14,5	14,6	-7,2	15,1	-8,8	-1,3	5,0	5,9	13,7	-0,2
1999	.	28,1	.	.	.	3,5	.	-4,3	1,6	.	5,4	.	1,9
1998 Q1	33,2	28,4	2,4	.	.	-7,1	.	-14,0	0,0	.	-4,5	.	4,6
Q2	.	24,8	.	.	.	-33,5	.	-13,8	0,4	.	11,7	.	-7,0
Q3	.	26,9	.	.	.	2,6	.	-1,9	1,5	.	3,9	.	1,6
Q4	.	26,9	.	.	.	7,3	.	-5,8	-6,5	.	12,0	.	-0,2
1999 Q1	.	26,9	.	.	.	4,4	.	-19,6	-4,8	.	-3,6	.	16,0
Q2	.	24,2	.	.	.	-18,7	.	-14,5	2,0	.	9,2	.	-7,9
Q3	.	26,4	.	.	.	8,5	.	-2,6	1,4	.	5,1	.	3,4
Q4	.	27,0	.	.	.	18,2	.	17,6	7,3	.	10,4	.	-3,7

**Finanzierungsüberschuss nichtfinanzieller Kapitalgesellschaften**

(in % des BIP)

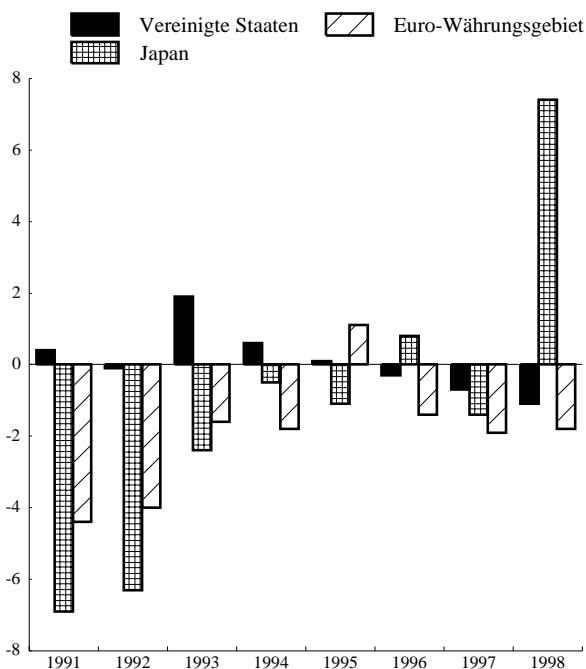

**Finanzierungsüberschuss privater Haushalte<sup>1)</sup>**

(in % des BIP)

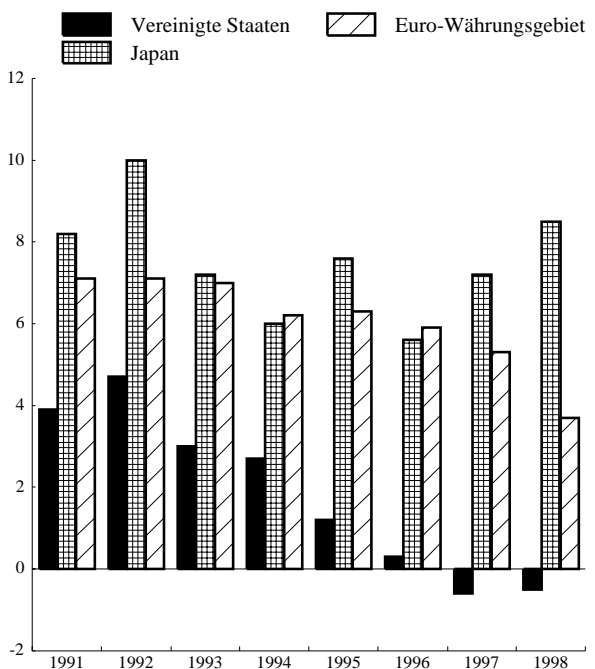

Quellen: EZB, amerikanische und japanische Zentralbank sowie japanisches Wirtschaftsplanungsinstitut.

1) Private Haushalte einschließlich privater Organisationen ohne Erwerbszweck.

# Technischer Hinweis

## Zu Tabelle 2.4

### Saisonbereinigung der Geldmengenaggregate für das Euro-Währungsgebiet

Für die Saisonbereinigung der Geldmengenaggregate wird der multiplikative Ansatz der Programme X-12-ARIMA (Version 0.2.2<sup>1</sup>) und TRAMO/SEATS<sup>2</sup> (Beta-Version, Juli 1998) verwendet. Aus technischen Gründen werden die mit X-12-ARIMA ermittelten Ergebnisse als offizielle Zahlen veröffentlicht. Die Saisonbereinigung der Geldmengenaggregate umfasst eine wochentägliche Bereinigung für einige Komponenten von M2. Die Saisonbereinigung von M3 wird indirekt durch eine Aggregation der saisonbereinigten Reihen für M1, M2 minus M1 und M3 minus M2 durchgeführt, um die Additivitätsbedingung zu erfüllen.

Die Saisonfaktoren werden für den Index des bereinigten Bestands (Tabelle 2.4 Punkt 1) geschätzt. Die Anwendung der Saisonfaktoren auf die Bestände in Mrd € sowie auf die Bereinigungsposten, die aus Umgruppierungen, sonstigen Neubewertungen usw. resultieren, führt zu den saisonbereinigten Werten für die Bestände der Geldmengenaggregate, für die Bereinigungsposten und somit auch für die Veränderungen.

### Berechnung der Wachstumsraten

Die Wachstumsraten lassen sich a) anhand der Veränderungen oder b) anhand des Index des bereinigten Bestands berechnen.

$F_t$  sei die Veränderung in Monat  $t$ ,  $L_t$  der Bestand am Ende des Monats  $t$ ,  $X_t$  die Veränderungsrate in Monat  $t$ , die als  $X_t = (F_t/L_{t-1} + 1)$  definiert ist, und  $I_t$  der Index des bereinigten Bestands in Monat  $t$ . Dann kann die Jahreswachstumsrate  $a_t$ , also die Veränderung in den zurückliegenden zwölf Monaten, wie folgt berechnet werden:

$$a) \quad a_t = ((X_t \cdot X_{t-1} \cdot X_{t-2} \cdot X_{t-3} \cdot X_{t-4} \cdot X_{t-5} \cdot X_{t-6} \cdot X_{t-7} \cdot X_{t-8} \cdot X_{t-9} \cdot X_{t-10} \cdot X_{t-11}) - 1) \cdot 100$$

$$b) \quad a_t = (I_t / I_{t-12} - 1) \cdot 100$$

Auf Grund der Rundung der Zahlen kann es zu Abweichungen von den in Tabelle 2.4 angegebenen Jahreswachstumsraten kommen. Der Index des bereinigten Bestands ist mit größerer Genauigkeit auf der Internetseite der EZB (<http://www.ecb.int>) unter „Euro area statistics – download“ (im Dateiformat csv) verfügbar. Mit ihm lassen sich die in Tabelle 2.4 angegebenen Wachstumsraten genau berechnen.

- 1 Ausführliche Informationen in: Findley, D., Monsell, B., Bell, W., Otto, M. und Chen, B. C. (1998), „New Capabilities and Methods of the X-12-ARIMA Seasonal Adjustment Program“, *Journal of Business and Economic Statistics*, 16, 2, S. 127-152 sowie: „X-12-ARIMA Reference Manual Version 0.2.2“ (Dezember 1998), *Time Series Staff, Bureau of the Census, Washington, D.C.*
- 2 Ausführliche Informationen in: Gomez, V. und Maravall, A. (1996), „Programs TRAMO and SEATS: Instructions for the User“, *Banco de España, Working Paper No. 9628, Madrid.*



# Allgemeines

Die Grundlage für die von der Europäischen Zentralbank (EZB) erstellten und veröffentlichten Statistiken wurde in dem Dokument „Statistical Requirements for Stage Three of Monetary Union (Implementation Package)“<sup>1)</sup> festgelegt, das vom Europäischen Währungsinstitut (EWI) und den nationalen Zentralbanken (NZBen) für Bankenverbände und andere Stellen, die an den statistischen Vorbereitungen für die dritte Stufe der Währungsunion mitwirkten, im Juli 1996 herausgegeben wurde. Das „Implementation Package“ behandelt die Geld- und Bankenstatistiken, die Zahlungsbilanzstatistik, den Auslandsvermögensstatus, die Finanzierungsrechnung sowie Statistiken über Preise und Kosten und sonstige Wirtschaftsstatistiken.<sup>2)</sup>

Diese Statistiken beziehen sich auf das Euro-Währungsgebiet als Ganzes. Detailliertere und sich über einen längeren Zeitraum erstreckende Datenreihen mit weiteren Erläuterungen sind in einem zum Herunterladen geeigneten Format (csv-Dateien) auf der Internetseite der EZB (<http://www.ecb.int>) abrufbar; neue beziehungsweise weiter gehende Daten werden im Monatsbericht erscheinen, sobald sie verfügbar sind.

Da die Zusammensetzung des ECU-Währungskorbs nicht deckungsgleich ist mit den Währungen der Mitgliedstaaten, die die einheitliche Währung eingeführt haben, werden die Beträge aus dem Zeitraum vor 1999, die von den Teilnehmerwährungen zu den jeweils geltenden ECU-Kursen in ECU umgerechnet wurden, von der Kursentwicklung der Währungen der Mitgliedstaaten, die den Euro nicht eingeführt haben, beeinflusst. Um diesen Effekt bei den monetären Statistiken zu vermeiden, werden die in den Tabellen 2.1 bis 2.8 für den Zeitraum vor 1999 ausgewiesenen Daten in Währungsein-

heiten ausgedrückt, die zu den am 31. Dezember 1998 unwiderruflich festgelegten Euro-Wechselkursen aus den nationalen Währungen errechnet wurden. Soweit nicht anders angegeben, beruhen die Statistiken über Preise und Kosten für den Zeitraum vor 1999 auf in nationalen Währungen angegebenen Zahlen.

Bei der Zusammenstellung der Ergebnisse für das Euro-Währungsgebiet wurden Aggregations- bzw. Konsolidierungsverfahren (einschließlich der länderübergreifenden Konsolidierung) im erforderlichen Umfang angewandt.

Der Redaktionsschluss für die in den Monatsberichten enthaltenen Statistiken ist im Allgemeinen der Tag vor der ersten Sitzung des EZB-Rats im Monat. Für die vorliegende Ausgabe des Monatsberichts war dies der 7. Juni 2000.

Die jeweils jüngsten Daten sind häufig vorläufiger Natur und können noch revidiert werden. Rundungsdifferenzen sind möglich.

## Monetäre Statistiken und andere Finanzstatistiken

Die Tabellen I.1 bis I.5 enthalten den konsolidierten Ausweis des Eurosystems, Angaben zu den Geschäften des Eurosystems sowie zur Mindestreservestatistik und zur Liquiditätsposition des Bankensystems. Die Tabellen 2.1 bis 2.3 beinhalten monetäre Daten zu den Monetären Finanzinstituten (MFIs) einschließlich des Eurosystems. Tabelle 2.3 zeigt konsolidierte Angaben. Die Positionen aus den von den MFIs im Euro-Währungsgebiet untereinander getätigten Transaktionen sind nicht brutto ausgewiesen, sondern saldiert; Spalte 13 enthält den Saldo aus den gemeldeten Inter-MFI-Forderungen und -Verbindlichkeiten. Tabelle 2.4 zeigt die anhand der konsolidierten Bilanz der MFIs berechneten Geldmengenaggregate unter Einschluss einiger (monetärer) Verbindlichkeiten der Zentralstaaten. In Tabelle 2.5 wird eine Aufschlüsselung der Kredite von MFIs an Nicht-MFIs im Euroraum nach Schuldnergruppen, Arten und Ursprungslaufzeiten nach dem Stand am Quartalsende dargestellt. Tabelle 2.6 zeigt die vierteljährlichen

1) Eine verkürzte Fassung dieses Texts liegt unter dem Titel „Die statistischen Anforderungen für die Währungsunion“ (Juli 1996) auch auf Deutsch vor.

2) Für die Geld- und Bankenstatistiken ist die EZB auf europäischer Ebene zuständig; die Zuständigkeit für die Zahlungsbilanzstatistik und die Statistiken zum Auslandsvermögensstatus sowie zur Finanzierungsrechnung teilt die EZB mit der Europäischen Kommission (Eurostat); die Preis- und Kostenstatistiken sowie sonstige Wirtschaftsstatistiken obliegen der Europäischen Kommission (Eurostat).

Stände der Einlagen von Ansässigen des Euro-Währungsgebiets bei MFIs. Tabelle 2.7 weist Forderungen und Verbindlichkeiten der MFIs gegenüber Ansässigen außerhalb des Euro-Währungsgebiets im Quartalsvergleich aus. Tabelle 2.8 enthält ausgewählte Aktiva und Passiva der MFIs im Euro-Währungsgebiet nach Währungen nach dem Stand am Quartalsende. Ein vollständiges Verzeichnis der MFIs ist auf der Internetseite der EZB veröffentlicht. Einzelheiten zur Sektorengliederung sind in dem Dokument „Money and Banking Statistics Sector Manual: Guidance for the statistical classification of customers“<sup>3)</sup> (EZB, November 1999) zu finden. Der „Money and Banking Statistics Compilation Guide“<sup>3)</sup> (EWI, April 1998) erläutert die Erhebungs- und Aufbereitungsverfahren, die von den NZBen anzuwenden sind. Seit 1. Januar 1999 werden die statistischen Daten nach der EZB-Verordnung über die konsolidierte Bilanz des Sektors der Monetären Finanzinstitute (EZB/1998/16) erhoben und aufbereitet.

Statistiken über Geldmarktsätze, Renditen von langfristigen Staatsanleihen und Börsenindizes (Tabellen 3.1 bis 3.3) werden von der EZB mit Hilfe von Daten von Wirtschaftsinformationsdiensten erstellt. Einzelheiten zur Statistik über die Zinssätze im Kundengeschäft der Banken (Tabelle 3.4) sind der Fußnote am Ende der entsprechenden Seite zu entnehmen.

Tabelle 3.5 enthält Angaben über Absatz, Tilgung und Umlauf von Wertpapieren, Tabelle 3.6 eine Aufgliederung der auf Euro lautenden Wertpapiere nach (sowohl gebietsansässigen als auch gebietsfremden) Emittentengruppen. Die in Tabelle 3.6 ausgewiesenen Gesamtsummen (Spalten 1, 7 und 14) entsprechen den Angaben zum Umlauf (Spalten 8, 16 und 20), zum Bruttoabsatz (Spalten 5, 13 und 17) und zum Nettoabsatz (Spalten 7, 15 und 19) von auf Euro lautenden Wertpapieren in Tabelle 3.5. Der Umlauf an von MFIs begebenen Wertpapieren (Spalte 2) in Tabelle 3.6 entspricht weitgehend den Geldmarktpapieren und Schuldverschreibungen auf der Passivseite der aggregierten Bilanz der MFIs (Tabelle 2.8 Punkt 3, Spalten 2 und 10), obwohl der Erfas-

sungsgrad der Wertpapierstatistiken derzeit etwas geringer ist. Nähere Informationen zu diesen Statistiken finden sich auf Seite 20 f. des Monatsberichts vom November 1999.

### **Statistiken über Preise und andere realwirtschaftliche Indikatoren**

Von einigen Ausnahmen abgesehen werden die im Monatsbericht veröffentlichten Daten von der Europäischen Kommission (hauptsächlich von Eurostat) sowie von den nationalen Statistikämtern erhoben. Die Ergebnisse für das Euro-Währungsgebiet werden gewonnen, indem die Daten für die einzelnen Länder aggregiert werden. Die Daten sind, soweit dies möglich ist, harmonisiert und vergleichbar. Allerdings sind vergleichbare Daten in der Regel für jüngere Zeiträume eher verfügbar als für weiter zurückliegende.

Der Harmonisierte Verbraucherpreisindex (HVPI) für das Euro-Währungsgebiet (Tabelle 4.1) ist für den Zeitraum ab 1995 verfügbar. Die auf den nationalen Verbraucherpreisindizes beruhenden Schätzungen für den Zeitraum bis 1995 sind nicht vollständig vergleichbar. Der Index beruht auf den nationalen HVPIs, die in allen Mitgliedstaaten des Euro-Währungsgebiets nach demselben Verfahren ermittelt werden. Die Angaben ab Januar 2000 umfassen auch die Kosten im Gesundheits- und Bildungswesen; auf dieser erweiterten Grundlage erfasste Daten sind im Allgemeinen nicht für frühere Zeiträume verfügbar. Der HVPI für den Zeitraum ab Januar 2000 umfasst auch Ausgaben von Gebietsfremden, die zuvor in den HVPIs einiger Mitgliedstaaten nicht erfasst wurden.

Im Hinblick auf die Statistiken über die Volkswirtschaftlichen Gesamtrechnungen (Tabellen 4.2 und 5.1) sind durch die Einführung des Europäischen Systems Volkswirtschaftlicher Gesamtrechnungen 1995 (ESVG 95) ab 1999 vollständig vergleichbare Daten, darunter zusammenfassende Quartalsrechnungen, für das Euro-Währungsgebiet verfügbar geworden. Vor 1999 wurden die Deflatoren des BIP in Tabelle 4.2 Punkt 2 aus den nationalen Statistiken in nationaler Währung berechnet. Die Volkswirtschaft-

3) Dieser Text liegt nicht in deutscher Übersetzung vor.



lichen Gesamtrechnungen in dieser Ausgabe basieren hauptsächlich auf dem ESVG 95.

Tabelle 5.2 enthält weitere ausgewählte realwirtschaftliche Indikatoren. Durch die Umsetzung der Verordnung (EG) Nr. 1165/98 des Rates vom 19. Mai 1998 über Konjunkturstatistiken wird der Umfang der verfügbaren Daten über das Euro-Währungsgebiet vergrößert.

Die Daten aus Konjunkturumfragen (Tabelle/Abbildung 5.3) basieren auf den Branchen- und Verbraucherumfragen der Europäischen Kommission.

Die Arbeitsmarktstatistiken (Tabelle 5.4) basieren auf dem ESVG 95. Da nicht sämtliche für das Eurogebiet zu meldenden Daten rechtzeitig für diese Ausgabe zur Verfügung standen, wurden einige Zahlen von der EZB auf der Grundlage verfügbarer Informationen geschätzt. Die Arbeitslosenquoten wurden entsprechend den Richtlinien der Internationalen Arbeitsorganisation (IAO) ermittelt.

### **Finanzierungsrechnung**

Das „Implementation Package“ ging davon aus, dass es einen Bedarf an detaillierten Informationen zu den finanziellen Transaktionen und Bilanzen für das Euro-Währungsgebiet zur Ergänzung der monetären Analyse und der zu geldpolitischen Zwecken angestellten Forschung gab. Ziel ist es, umfassende Finanzierungsrechnungen – die allerdings nicht vollständig sein können – für das Euro-Währungsgebiet zu liefern, die auf den Geld- und Bankenstatistiken, Zahlungsbilanzstatistiken, Kapitalmarktstatistiken, Statistiken über die finanziellen Kapitalgesellschaften des Sektors der Nicht-MFIs sowie Statistiken der öffentlichen Finanzen beruhen und sich dabei auch auf die nach dem ESVG 95 erstellten Volkswirtschaftlichen Gesamtrechnungen stützen. Tabelle 6 zeigt auf nationalen Vermögensübertragungsbilanzen und Finanzierungsrechnungen beruhende Aggregate für das Euro-Währungsgebiet.

Detailliertere und stärker harmonisierte Statistiken über die Finanzierungsrechnung für das

Euro-Währungsgebiet sind für die im weiteren Jahresverlauf erscheinenden Monatsberichte geplant.

### **Finanzlage der öffentlichen Haushalte**

Tabelle 7 zeigt die Finanzlage der öffentlichen Haushalte (Staat) im Euro-Währungsgebiet anhand der Einnahmen und Ausgaben, der Ersparnis und des Defizits sowie des Schuldenstands, jeweils in Prozent des BIP. Diese Daten wurden von der EZB auf der Grundlage der von den NZBen gelieferten harmonisierten Daten aggregiert.

Ferner werden Angaben zum öffentlichen Defizit und zur Staatsverschuldung auf Grund ihrer Bedeutung im Hinblick auf den Stabilitäts- und Wachstumspakt für die einzelnen Mitgliedstaaten des Euro-Währungsgebiets getrennt ausgewiesen.

### **Zahlungsbilanz und Auslandsvermögensstatus des Euro-Währungsgebiets (einschließlich Währungsreserven), Außenhandel und Wechselkurse**

Die Begriffe und Abgrenzungen, die in der Zahlungsbilanzstatistik (Tabellen 8.1 bis 8.5) und beim Auslandsvermögensstatus verwendet werden, entsprechen im Allgemeinen der 5. Auflage des „Balance of Payments Manual“ des IVF (Oktober 1993), der EZB-Leitlinie vom 1. Dezember 1998 über die statistischen Berichtsanforderungen der Europäischen Zentralbank (EZB/1998/17) sowie den Eurostat-Regelungen.

Die Zahlungsbilanz für das Euro-Währungsgebiet wird von der EZB erstellt. Die Daten bis Dezember 1998 sind in ECU angegeben. Die jeweils jüngsten Monatsangaben zur Zahlungsbilanz sind als vorläufig anzusehen. Sie werden im Zuge der Veröffentlichung der detaillierten Zahlungsbilanzangaben auf Quartalsbasis revidiert.

Einige der früheren Angaben sind teilweise geschätzt und möglicherweise nicht vollständig mit

jüngeren Daten vergleichbar. Dies gilt für die Kapitalbilanz bis Ende 1998, die Dienstleistungsbilanz bis Ende 1997, die monatlichen Angaben zu den Erwerbs- und Vermögenseinkommen für die Jahre 1997 bis 1999 und den Auslandsvermögensstatus zum Jahresende 1997. In Tabelle 8.4 Punkt 2 sind die von Emittenten außerhalb des Euro-Währungsgebiets begebenen Wertpapiere, die sich im Besitz von Ansässigen im Euro-Währungsgebiet befinden, nach Instrumenten und Sektoren aufgeschlüsselt. Eine Aufschlüsselung nach Instrumenten und Sektoren der von Emittenten im Euro-Währungsgebiet begebenen Wertpapiere, die sich im Besitz von Ansässigen außerhalb des Euro-Währungsgebiets befinden, ist nicht möglich.

Der Auslandsvermögensstatus des Euro-Währungsgebiets (Tabelle 8.6) wird durch Aggregation der nationalen Nettositionen errechnet. Er wird zu jeweiligen Marktpreisen bewertet. Hiervon ausgenommen ist der Bestand an Direktinvestitionen, die größtenteils zum Buchwert ausgewiesen werden.

Die Bestände der Währungsreserven und sonstigen Fremdwährungsaktiva des Eurosystems sind in Tabelle 8.6 Punkt 2 enthalten. Die entsprechenden Währungsreserven und sonstigen Fremdwährungsaktiva der EZB werden separat in Tabelle 8.6 Punkt 3 ausgewiesen. Die Angaben in den Tabellen 8.6 Punkt 2 und 8.6 Punkt 3 entsprechen den Empfehlungen für das IWF/BIZ-Template zur Veröffentlichung der Reserven und Fremdwährungsliquidität. Die Angaben zu den Währungsreserven für den Zeitraum bis Ende 1999 sind nicht vollständig mit späteren Angaben vergleichbar.

Tabelle 9 zeigt Angaben zum Außenhandel des Euro-Währungsgebiets und Indizes – Wert, Volumen und Durchschnittswert – für die gesamten Ausfuhren und Einfuhren. Der Wertindex wird von der EZB errechnet. Der Volumenindex wird aus dem von Eurostat zur Verfügung gestellten Durchschnittswertindex sowie dem Wertindex der EZB abgeleitet. Auf Grund von Unterschieden in der Abgrenzung, Erfassung und dem Berichtszeitpunkt sind die Außenhandelszahlen, insbesondere die Einfuhren, nicht vollständig mit der Position Warenhandel in der

Zahlungsbilanzstatistik (Tabellen 8.1 und 8.2) vergleichbar.

In Tabelle 10 sind die Indizes für den nominalen und realen effektiven Wechselkurs des Euro dargestellt. Die ausgewiesenen bilateralen Wechselkurse beziehen sich auf die 13 Währungen, die die EZB zur Berechnung des eng gefassten effektiven Euro-Wechselkurses heranzieht. Mit Ausnahme des Hongkong-Dollar, des Singapur-Dollar und des koreanischen Won entsprechen die ausgewiesenen Wechselkurse den von der EZB täglich veröffentlichten Referenzkursen. Reale effektive Wechselkurse (deflationiert mit den Erzeugerpreisen bzw. den Lohnstückkosten im Verarbeitenden Gewerbe) für die Gruppe von 13 Währungen werden zusammen mit einem nominalen und einem realen Wechselkurs (deflationiert mit den Verbraucherpreisen) für eine weiter gefasste Gruppe von 39 Währungen ausgewiesen.

## Sonstige Statistiken

Statistiken über andere EU-Mitgliedstaaten (Tabelle 11) werden nach denselben Grundsätzen wie die Statistiken zum Euro-Währungsgebiet erstellt. Die Daten über die Vereinigten Staaten und Japan (Tabellen/Abbildungen 12.1 und 12.2) werden aus nationalen Quellen gewonnen. Die Daten zu Ersparnis, Investitionen und Finanzierung in den Vereinigten Staaten und Japan (Tabelle/Abbildung 12.2) sind wie die in Tabelle/Abbildung 6 gezeigten Daten zu den Kapital- und Finanzierungsströmen im Euro-Währungsgebiet strukturiert.

---

## In den Tabellen verwendete Abkürzungen und Zeichen

„-“	Daten werden nicht erhoben
„,“	Daten noch nicht verfügbar
„ ... “	Zahlenwert null oder vernachlässigbar
„Mrd“	10 <sup>9</sup>
<sup>(p)</sup>	vorläufige Zahl

# Chronik der geldpolitischen Maßnahmen des Eurosystems<sup>1</sup>

## 4. Januar 2000

Die EZB kündigt an, dass das Eurosystem am 5. Januar 2000 eine liquiditätsabsorbierende Feinsteuerungsoperation mit gleichtägiger Abwicklung durchführen wird. Diese Maßnahme soll zur Normalisierung der Liquiditätsbedingungen am Geldmarkt nach dem erfolgreichen Übergang zum Jahr 2000 beitragen.

## 5. Januar 2000

Der EZB-Rat beschließt, die Zinssätze für die Hauptrefinanzierungsgeschäfte, die Spitzenrefinanzierungsfazilität und die Einlagefazilität unverändert bei 3,0 %, 4,0 % bzw. 2,0 % zu belassen.

## 15. Januar 2000

Auf Ersuchen der griechischen Behörden beschließen die Minister der Mitgliedstaaten des Euro-Währungsgebiets, die EZB und die Minister und Zentralbankpräsidenten von Dänemark und Griechenland in einem gemeinsamen Verfahren, den Leitkurs der griechischen Drachme im Wechselkursmechanismus (WKM II) mit Wirkung vom 17. Januar 2000 um 3 ½ % anzuheben.

## 20. Januar 2000

Der EZB-Rat beschließt, die Zinssätze für die Hauptrefinanzierungsgeschäfte, die Spitzenrefinanzierungsfazilität und die Einlagefazilität unverändert bei 3,0 %, 4,0 % bzw. 2,0 % zu belassen.

Darüber hinaus kündigt der EZB-Rat an, dass das Eurosystem beabsichtigt, bei den längerfristigen Refinanzierungsgeschäften, die in der ersten Jahreshälfte 2000 durchgeführt werden, einen Betrag von 20 Mrd € pro Geschäft zuzuteilen. Dieser Betrag berücksichtigt den erwarteten Liquiditätsbedarf des Bankensystems des Euro-Währungsgebiets in der ersten Jahreshälfte 2000 und den Wunsch des Eurosystems, den größten Teil seiner Refinanzierung des Finanz-

sektors weiterhin über die Hauptrefinanzierungsgeschäfte zur Verfügung zu stellen.

## 3. Februar 2000

Der EZB-Rat beschließt, den Zinssatz für die Hauptrefinanzierungsgeschäfte des Eurosystems – beginnend mit dem am 9. Februar 2000 abzuwickelnden Geschäft – um 0,25 Prozentpunkte auf 3,25 % anzuheben. Er beschließt ferner, die Zinssätze für die Spitzenrefinanzierungsfazilität und die Einlagefazilität mit Wirkung vom 4. Februar 2000 um jeweils 0,25 Prozentpunkte auf 4,25 % bzw. 2,25 % zu erhöhen.

## 17. Februar, 2. März 2000

Der EZB-Rat beschließt, die Zinssätze für die Hauptrefinanzierungsgeschäfte, die Spitzenrefinanzierungsfazilität und die Einlagefazilität unverändert bei 3,25 %, 4,25 % bzw. 2,25 % zu belassen.

## 16. März 2000

Der EZB-Rat beschließt, den Zinssatz für die Hauptrefinanzierungsgeschäfte des Eurosystems mit Wirkung von dem am 22. März 2000 abzuwickelnden Geschäft um 0,25 Prozentpunkte auf 3,5 % anzuheben. Außerdem beschließt er, die Zinssätze für die Spitzenrefinanzierungsfazilität und die Einlagefazilität mit Wirkung vom 17. März 2000 um jeweils 0,25 Prozentpunkte auf 4,5 % bzw. 2,5 % anzuheben.

## 30. März, 13. April 2000

Der EZB-Rat beschließt, die Zinssätze für die Hauptrefinanzierungsgeschäfte, die Spitzenrefinanzierungsfazilität und die Einlagefazilität unverändert bei 3,5 %, 4,5 % bzw. 2,5 % zu belassen.

<sup>1</sup> Die Chronik der geldpolitischen Maßnahmen des Eurosystems im Jahr 1999 ist im Jahresbericht 1999 der EZB auf Seite 181 ff. zu finden.

### **27. April 2000**

Der EZB-Rat beschließt, den Zinssatz für die Hauptrefinanzierungsgeschäfte des Eurosystems – beginnend mit dem am 4. Mai 2000 abzuwickelnden Geschäft – um 0,25 Prozentpunkte auf 3,75 % anzuheben. Daneben beschließt er, die Zinssätze für die Spitzenrefinanzierungsfazilität und die Einlagefazilität mit Wirkung vom 28. April 2000 um jeweils 0,25 Prozentpunkte auf 4,75 % bzw. 2,75 % zu erhöhen.

### **11. Mai 2000**

Der EZB-Rat beschließt, die Zinssätze für die Hauptrefinanzierungsgeschäfte, die Spitzenrefinanzierungsfazilität und die Einlagefazilität unverändert bei 3,75 %, 4,75 % bzw. 2,75 % zu belassen.

### **25. Mai 2000**

Der EZB-Rat beschließt, die Zinssätze für die Hauptrefinanzierungsgeschäfte, die Spitzenrefinanzierungsfazilität und die Einlagefazilität unverändert bei 3,75 %, 4,75 % bzw. 2,75 % zu belassen.

### **8. Juni 2000**

Der EZB-Rat beschließt, den Zinssatz für die Hauptrefinanzierungsgeschäfte des Eurosystems um 0,50 Prozentpunkte auf 4,25 % anzuheben und diesen Zinssatz auf die beiden am 15. Juni und 21. Juni 2000 abzuwickelnden Geschäfte (die als Mengentender durchgeführt werden) anzuwenden. Außerdem beschließt er, die Zinssätze für die Spitzenrefinanzierungsfazilität und die Einlagefazilität mit Wirkung vom 9. Juni 2000 um jeweils 0,50 Prozentpunkte auf 5,25 % bzw. 3,25 % zu erhöhen.

Er kündigt ferner an, dass die Hauptrefinanzierungsgeschäfte des Eurosystems mit Beginn des am 28. Juni 2000 abzuwickelnden Geschäfts als Zinstender nach dem amerikanischen Zuteilungsverfahren (multiple rate auction) durchgeführt werden. Der EZB-Rat beschließt, für diese Geschäfte einen Mindestbietungssatz von 4,25 % festzulegen. Die Umstellung auf einen Zinstender bei den Hauptrefinanzierungsgeschäften ist nicht als eine weitere Änderung des geldpolitischen Kurses des Eurosystems zu verstehen, sondern als eine Reaktion auf die massiven Überbietungen, die sich im Rahmen des bisherigen Mengentenderverfahrens ergeben haben.

# TARGET (Trans-European Automated Real-time Gross settlement Express Transfer system)

## TARGET-Feiertage im Jahr 2001

Im Jahr 2001 wird TARGET außer samstags und sonntags auch an Neujahr, am Karfreitag, am Ostermontag, am 1. Mai (Maifeiertag), am ersten und zweiten Weihnachtsfeiertag (25. und 26. Dezember) und am 31. Dezember geschlossen sein. Dies entspricht den TARGET-Feiertagen im Jahr 2000 mit Ausnahme des zusätzlichen geschäftsfreien Tages am 31. Dezember, der eine reibungslose Umstellung der Massenzahlungsverkehrssysteme und der bankinternen Systeme auf den Euro gewährleisten soll. Am 31. Dezember 2001 bleibt das gesamte TARGET-System, also auch alle nationalen Echtzeit-Bruttosysteme (RTGS-Systeme), geschlossen. Allerdings bedeutet diese Entscheidung nicht, dass der 31. Dezember zwangsläufig ein Bankfeiertag ist.

Der EZB-Rat gestattet es einzelnen nationalen Zentralbanken, ihre RTGS-Systeme an den folgenden Tagen in begrenztem Umfang für Inlandstransaktionen offen zu halten: Banca d'Italia und Nationale Bank van België/Banque Nationale de Belgique am Karfreitag (13. April 2001), Banco de España am Ostermontag (16. April 2001) und am 26. Dezember 2001, Central Bank of Ireland und De Nederlandsche Bank am Maifeiertag (1. Mai 2001). Es werden jedoch keine grenzüberschreitenden Zahlungen an den TARGET-Feiertagen durchgeführt.

An den geschäftsfreien Tagen von TARGET werden keine Geldmarkt- und Devisengeschäfte in Euro abgewickelt. Der EONIA (durchschnittlicher Euro-Tagesgeldsatz) wird an den TARGET-Feiertagen nicht veröffentlicht. Darüber hinaus ist das Korrespondenz-

**Tabelle I**

## Über TARGET und andere ausgewählte Interbank-Überweisungssysteme abgewickelte Zahlungsaufträge: Transaktionsvolumen

(Stückzahl)

	1999 Q1	1999 Q2	1999 Q3	1999 Q4	2000 Q1
<b>TARGET</b>					
TARGET-Zahlungen insgesamt					
Gesamtanzahl	9 756 845	10 289 259	10 759 496	11 452 184	11 677 570
Tagesdurchschnitt	154 871	158 296	163 023	176 187	179 655
Grenzüberschreitende TARGET-Zahlungen					
Gesamtanzahl	1 562 233	1 837 435	1 980 267	2 073 391	2 426 206
Tagesdurchschnitt	24 797	28 268	30 004	31 898	37 326
Nationale TARGET-Zahlungen					
Gesamtanzahl	8 194 612	8 451 824	8 779 229	9 378 793	9 251 364
Tagesdurchschnitt	130 073	130 028	133 019	144 289	142 329
<b>Andere Überweisungssysteme</b>					
<b>Euro 1 (EBA)</b>					
Gesamtanzahl	3 306 689	4 250 282	4 726 750	5 362 563	5 823 942
Tagesdurchschnitt	52 487	65 389	71 617	82 501	89 599
<b>Euro Access Frankfurt (EAF)</b>					
Gesamtanzahl	2 996 555	2 948 742	3 037 469	3 114 109	3 272 746
Tagesdurchschnitt	47 564	45 365	46 022	47 909	50 350
<b>Paris Net Settlement (PNS) <sup>1)</sup></b>					
Gesamtanzahl	1 370 755	1 318 159	1 248 698	1 259 603	1 244 435
Tagesdurchschnitt	21 758	20 279	18 920	19 379	19 145
<b>Servicio Español de Pagos Interbancarios (SEPI)</b>					
Gesamtanzahl	299 860	289 174	260 327	252 381	262 828
Tagesdurchschnitt	4 760	4 449	3 944	3 883	4 044

1) PNS ersetzt seit dem 19. April 1999 das Système Net Protégé (SNP).

Zentralbankmodell zur grenzüberschreitenden Nutzung von Sicherheiten geschlossen.

Das Eurosystem beabsichtigt, bis Ende dieses Jahres die langfristigen Termine der TARGET-Geschäftstage festzulegen, die ab 2002 bis auf weiteres gelten sollen.

### Über TARGET abgewickelte Zahlungen

Die positive Entwicklung vor allem hinsichtlich grenzüberschreitender TARGET-Zahlungen setzte sich auch im ersten Quartal 2000 fort. Gegenüber dem vierten Quartal 1999 stieg die Anzahl grenzüberschreitender Zahlungen um 17 % und belief sich tagesdurchschnittlich auf 37 326 Zahlungen; wertmäßig war eine Zunahme von rund 7 % zu verzeichnen (tagesdurchschnittlich 413 Mrd €). Der Spitzenwert bei den grenzüberschreitenden Transaktionen wurde am 31. März 2000

erreicht. An diesem Tag wurden 53 563 Zahlungen mit einem Gesamtwert von 552 Mrd € abgewickelt. Der Anteil der Kundenzahlungen an den gesamten grenzüberschreitenden TARGET-Zahlungen stieg leicht an und beläuft sich nunmehr stückzahlmäßig auf rund 31 % und wertmäßig auf 3,1 %. In den ersten drei Monaten des Jahres 2000 betrug der durchschnittliche Wert der Kundenzahlungen 1,1 Mio € und der der Interbankzahlungen 15,6 Mio €.

Im ersten Quartal 2000 beliefen sich die insgesamt über TARGET abgewickelten Zahlungen, d. h. grenzüberschreitende und nationale Zahlungen zusammengenommen, tagesdurchschnittlich auf fast 180 000 Stück; dies entsprach einem Wert von rund 1 Billion €.

Weitere Informationen zu TARGET können unter „TARGET“ auf der Internetseite der EZB abgerufen werden (<http://www.ecb.int>).

**Tabelle 2**

### Über TARGET und andere ausgewählte Interbank-Überweisungssysteme abgewickelte Zahlungsaufträge: Wert der Transaktionen

(Mrd €)

	1999 Q1	1999 Q2	1999 Q3	1999 Q4	2000 Q1
<b>TARGET</b>					
TARGET-Zahlungen insgesamt					
Gesamtwert	60 704	58 861	58 346	61 563	65 189
Tagesdurchschnitt	964	906	884	947	1 003
Grenzüberschreitende TARGET-Zahlungen					
Gesamtwert	21 970	22 838	23 365	25 065	26 828
Tagesdurchschnitt	349	351	354	386	413
Nationale TARGET-Zahlungen					
Gesamtwert	38 734	36 023	34 981	36 498	38 361
Tagesdurchschnitt	615	554	530	562	590
<b>Andere Überweisungssysteme</b>					
Euro 1 (EBA)					
Gesamtwert	11 000	10 777	11 056	11 382	12 160
Tagesdurchschnitt	175	166	168	175	187
Euro Access Frankfurt (EAF)					
Gesamtwert	10 823	9 587	9 331	9 300	10 576
Tagesdurchschnitt	172	147	141	143	163
Paris Net Settlement (PNS) <sup>1)</sup>					
Gesamtwert	5 767	6 125	5 869	6 280	5 689
Tagesdurchschnitt	92	94	89	97	88
Servicio Español de Pagos Interbancarios (SEPI)					
Gesamtwert	340	226	204	171	149
Tagesdurchschnitt	5	3	3	3	2

1) PNS ersetzt seit dem 19. April 1999 das Système Net Protégé (SNP).

# Publikationen der Europäischen Zentralbank (EZB)

Dieses Verzeichnis soll den Leser über ausgewählte Publikationen der Europäischen Zentralbank informieren. Die Publikationen werden von der Presseabteilung kostenlos an Interessenten abgegeben. Anfragen sind schriftlich an die im Impressum angegebene Postanschrift zu richten.

Eine vollständige Liste der Publikationen des Europäischen Währungsinstituts kann unter der Internetadresse (<http://www.ecb.int>) abgerufen werden.

## Jahresbericht

„Jahresbericht 1998“, April 1999.

„Jahresbericht 1999“, April 2000.

---

## Konvergenzbericht

„Konvergenzbericht 2000“, Mai 2000.

---

## Monatsbericht

Ab Januar 1999 veröffentlichte Artikel:

„Das Euro-Währungsgebiet zu Beginn der dritten Stufe“, Januar 1999.

„Die stabilitätsorientierte geldpolitische Strategie des Eurosystems“, Januar 1999.

„Monetäre Aggregate im Euro-Währungsgebiet und ihre Rolle in der geldpolitischen Strategie des Eurosystems“, Februar 1999.

„Die Rolle kurzfristiger Konjunkturindikatoren bei der Analyse der Preisentwicklung im Euro-Währungsgebiet“, April 1999.

„Der Bankensektor im Euroraum: strukturelle Merkmale und Entwicklungen“, April 1999.

„Der Handlungsrahmen des Eurosystems: Beschreibung und erste Beurteilung“, Mai 1999.

„Die Umsetzung des Stabilitäts- und Wachstumspakts“, Mai 1999.

„Längerfristige Entwicklungen und konjunkturelle Schwankungen der wichtigen volkswirtschaftlichen Indikatoren der Länder des Euro-Währungsgebiets“, Juli 1999.

„Der institutionelle Rahmen des Europäischen Systems der Zentralbanken“, Juli 1999.

„Die internationale Rolle des Euro“, August 1999.

„Die Bilanzen der Monetären Finanzinstitute des Euro-Währungsgebiets zu Beginn des Jahres 1999“, August 1999.

„Inflationsunterschiede in einer Währungsunion“, Oktober 1999.

„Die Jahr-2000-Vorbereitungen des ESZB“, Oktober 1999.

„Auf Preisstabilität ausgerichtete Politik und die Entwicklung der langfristigen Realzinsen in den neunziger Jahren“, November 1999.

„TARGET und der Euro-Zahlungsverkehr“, November 1999.

„Die Rechtsinstrumente der Europäischen Zentralbank“, November 1999.

„Das Euro-Währungsgebiet ein Jahr nach Einführung des Euro: Wesentliche Merkmale und Veränderungen in der Finanzstruktur“, Januar 2000.

„Währungsreserven und Devisengeschäfte des Eurosystems“, Januar 2000.

„Das Eurosystem und die EU-Erweiterung“, Februar 2000.

„Konsolidierung im Bereich der Wertpapierabwicklung“, Februar 2000.

„Der nominale und reale effektive Wechselkurs des Euro“, April 2000.

„WWU und Bankenaufsicht“, April 2000.

„Der Informationsgehalt von Zinssätzen und ihren Derivaten für die Geld- und Währungspolitik“, Mai 2000.

„Entwicklung und Struktur der Arbeitsmärkte im Euro-Währungsgebiet“, Mai 2000.

---

### **Diskussionspapiere**

1. „A global hazard index for the world foreign exchange markets“ von V. Brousseau und F. Scacciavillani, Mai 1999.
2. „What does the single monetary policy do? A SVAR benchmark for the European Central Bank“ von C. Monticelli und O. Tristani, Mai 1999.
3. „Fiscal policy effectiveness and neutrality results in a non-Ricardian world“ von C. Detken, Mai 1999.
4. „From the ERM to the euro: new evidence on economic and policy convergence among EU countries“ von I. Angeloni und L. Dedola, Mai 1999.
5. „Core inflation: a review of some conceptual issues“ von M. Wynne, Mai 1999.
6. „The demand for M3 in the euro area“ von G. Coenen und J.-L. Vega, September 1999.
7. „A cross-country comparison of market structures in European banking“ von O. de Bandt und E. P. Davis, September 1999.
8. „Inflation zone targeting“ von A. Orphanides und V. Wieland, Oktober 1999.
9. „Asymptotic confidence bands for the estimated autocovariance and autocorrelation functions of vector autoregressive models“ von G. Coenen, Januar 2000.
10. „On the effectiveness of sterilized foreign exchange intervention“ von R. Fatum, Februar 2000.
11. „Is the yield curve a useful information variable for the Eurosystem?“ von J. M. Berk und P. van Bergeijk, Februar 2000.
12. „Indicator variables for optimal policy“ von L. E. O. Svensson und M. Woodford, Februar 2000.
13. „Monetary policy with uncertain parameters“ von U. Söderström, Februar 2000.
14. „Assessing nominal income rules for monetary policy with model and data uncertainty“ von G. D. Rudebusch, Februar 2000.
15. „The quest for prosperity without inflation“ von A. Orphanides, März 2000.



16. „Estimating the implied distribution of the future short-term interest rate using the Longstaff-Schwartz model“ von P. Hördahl, März 2000.
  17. „Alternative measures of the NAIRU in the euro area: estimates and assessment“ von S. Fabiani und R. Mestre, März 2000.
  18. „House prices and the macroeconomy in Europe: results from a structural VAR analysis“ von M. Iacoviello, April 2000.
  19. „The euro and international capital markets“ von C. Detken und P. Hartmann, April 2000.
  20. „Convergence of fiscal policies in the euro area“ von O. de Bandt und F. P. Mongelli, Mai 2000.
  21. „Firm size and monetary policy transmission: evidence from German business survey data“ von M. Ehrmann, Mai 2000.
  22. „Regulating access to international large value payment systems“ von C. Holthausen und T. Rønde, Juni 2000.
  23. „Why adopt transparency? The publication of central bank forecasts“ von P. Geraats, Juni 2000.
  24. „Escaping Nash inflation“ von I-K. Cho und T. J. Sargent, Juni 2000.
- 

#### **Sonstige Publikationen**

- „The TARGET service level“, Juli 1998.
- „Report on electronic money“, August 1998.
- „Assessment of EU securities settlement systems against the standards for their use in ESCB credit operations“, September 1998.
- „Money and banking statistics compilation guide“, September 1998.
- „Die einheitliche Geldpolitik in Stufe 3 – Allgemeine Regelungen für die geldpolitischen Instrumente und Verfahren des ESZB“, September 1998.
- „Third progress report on the TARGET project“, November 1998.
- „Correspondent central banking model (CCBM)“, Dezember 1998.
- „Payment systems in the European Union: Addendum incorporating 1997 figures“, Januar 1999.
- „Possible effects of EMU on the EU banking systems in the medium to long term“, Februar 1999.
- „Euro area monetary aggregates: conceptual reconciliation exercise“, Juli 1999.
- „The effects of technology on the EU banking systems“, Juli 1999.
- „Payment systems in countries that have applied for membership of the European Union“, August 1999.
- „Improving cross-border retail payment services: the Eurosystem’s view“, September 1999.
- „Compendium: Sammlung von Rechtsinstrumenten, Juni 1998 – Mai 1999“, Oktober 1999.
- „European Union balance of payments/international investment position statistical methods“, November 1999.

„Money and Banking Statistics Compilation Guide, Addendum I: Money market paper“, November 1999.

„Money and Banking Statistics Sector Manual“, zweite Auflage, November 1999.

„Report on the legal protection of banknotes in the European Union Member States“, November 1999.

„Correspondent central banking model (CCBM)“, November 1999.

„Cross-border payments in TARGET: A users' survey“, November 1999.

„Money and Banking Statistics: Series keys for the exchange of balance sheet items time series“, November 1999.

„Money and Banking Statistics: Handbook for the compilation of flow statistics“, Dezember 1999.

„Payment systems in the European Union: Addendum incorporating 1998 figures“, Februar 2000.

„Interlinking: Data dictionary“, Version 2.02, März 2000.

„Asset prices and banking stability“, April 2000.

„EU banks' income structure“, April 2000.

---

### **Informationsbroschüren**

„TARGET“ („TARGET (Trans-Europäisches Echtzeit-Bruttozahlungssystem für den Euro)“), Juli 1998.

„The euro banknotes and coins“, Juli 1999.

„TARGET: facts, figures, future“, September 1999.